

Ocolul Silvic Dorna  
Nr. 625 din: 31.01.2025

Comuna Poiana Stampei  
Nr.: 837 Data: 31.01.2025

Aprobat prin HCL nr. 9 din data de 30.01.2025

**CAIET DE SARCINI**

**PENTRU VÂNZAREA DE LEMN FASONAT  
DRUM AUTO - PRODUCTIA ANULUI 2025 DE CATRE PRIMARIA  
COMUNEI POIANA STAMPEI DIN  
DATA DE: 14.02.2025**

**ORGANIZATORUL LICITATIEI:**

**COMUNA POIANA STAMPEI, nr. 231, JUDETUL SUCEAVA  
ANUL DE PRODUCTIE: 2025**

**FELUL LICITATIEI:      LICITAȚIE ELECTRONICĂ PRINCIPALĂ  
pentru vânzarea de lemn fasonat**

**DATA DESFĂȘURĂRII LICITATIEI: - 14.02.2025**

## Capitolul 1. Date privind organizatorul licitației

Cod fiscal: 31221435  
Adresa sediului: Comuna Poiana Stampei, nr. 231, judet Suceava  
Telefon: 0230.575177  
Fax: 0230.575177  
E-mail: licitatipps@yahoo.com  
Web: <http://www.poianastampe.ro>  
Cont bancar: RO60TREZ597502205X001751  
Banca: Trezoreria Vatra Dornei

## Capitolul 2. Date privind organizarea licitației

Data desfășurării și ora de start a începerii licitației: **14.02.2025, ora de start 12<sup>00</sup>** pentru loturile aflate la drum auto provenite din fondul forestier proprietate a UAT Poiana Stampei, administrat de Ocolul Silvic Dorna cu sediul în comuna Dorna Candrenilor, judet Suceava.

Locul desfășurării licitației: **platforma de licitație electronică a COMUNEI POIANA STAMPEI**, disponibilă la adresa [www.licitatiiPPS.ro](http://www.licitatiiPPS.ro)

Tipul licitației:

### LICITATIE ELECTRONICĂ

Data desfășurării și ora începerii preselectiei:

11.02.2025, ora 11<sup>00</sup>

Data și ora-limită până la care se poate depune documentația pentru preselectie și înscrierea la licitație:

10.02.2024, ora 16<sup>00</sup>

## Capitolul 3. Informații generale

**Art. 1.** Licitația se organizează în conformitate cu prevederile Hotărârii Guvernului nr. 715/2017 pentru aprobarea *Regulamentului de valorificare a masei lemnoase din fondul forestier proprietate publică*, cu modificările și completările ulterioare.

**Art. 2.** În afara actului normativ precizat la Art. 1, este obligatorie respectarea de către părțile contractante a tuturor celorlalte reglementări legale referitoare la valorificarea masei lemnoase, precum și a prevederilor legale menționate în *Anexa nr. 1* a prezentului caiet de sarcini care este partea integrantă a acestuia, care se completează și cu prevederile actelor normative aflate în vigoare.

**Art. 3.** Contractele încheiate în urma licitațiilor/negocierilor, în baza prezentului caiet de sarcini se supun modificărilor care vor interveni în privința cadrului legislativ. În cazul în care aceste modificări vor face ca prevederile contractelor să devină incompatibile cu noul context legislativ, contractele respective vor fi reziliate, fără pierderea garanției și a dreptului de participare la licitații conform prevederilor Regulamentului și fără ca vreuna dintre părți să suporte alte consecințe.

**Art. 4.** Definierea termenilor utilizați:

- a) *accesibilitatea și practicabilitatea drumurilor auto forestiere* – să fie circulabile cu mijloacele auto specifice transportului materialului lemnos pe rețeaua din aval și pe întreg parcursul drumului până la stația finală (parchet, platforma primară);
- b) *act adițional* - actul juridic care reprezintă acordul de voință al celor două părți, încheiat între direcția silvică în calitate de vânzător de lemn fasonat și un operator economic în calitate de cumpărător care modifică parțial prevederi ale contractului încheiat inițial;
- c) *activitate economică* - orice activitate care constă în furnizarea de bunuri și servicii pe o piață, cu respectarea prevederilor legale privind ajutorul de stat;
- d) *contract* – actul juridic care reprezintă acordul de voință al celor două părți, încheiat între direcția silvică în calitate de vânzător de lemn fasonat și un operator economic în calitate de cumpărător;
- e) *cumpărător* – adjudecatarul lemnului fasonat, cu care se va încheia contractul de vânzare-cumpărare a lemnului fasonat;
- f) *datorie restantă* – acea datorie care este în afara scadenței contractuale, respectiv înscrisă în factura fiscală emisă de Comuna Poiana Stampei, indiferent de activitatea la care s-a înregistrat aceasta;
- g) *Ocolul Silvic Dorna* – unitate teritorială de administrație silvică privată;
- h) *forța majoră* – un eveniment exterior, imprevizibil și de neînălăturat cum ar fi: stare de război, cutremure, inundații, „factum principis” și orice asemenea acte prevăzute de lege și care sunt de natură a pune una din părți în imposibilitatea îndeplinirii obligațiilor asumate. Prin „factum principis” se înțelege acel act al autorității competente (intervenit după încheierea contractului) care, prin promulgarea unei legi sau a altui act normativ, pune una din părți în imposibilitatea îndeplinirii obligațiilor asumate;

- i) *garanția de contractare* - garanția care se constituie de operatorul economic la înscrierea la licitație în scopul de a garanta organizatorului că va încheia contractul de vânzare pentru volumul de lemn fasonat pe care îl va adjudeca, că va plăti și va prelua lemnul fasonat conform contractului care se va încheia între părți; garanția de contractare se constituie, la dispoziția vânzătorului, în cuantum de 5% din valoarea, fără TVA, a volumului pentru care se înscrie la licitație;
- j) *grup de operatori economici* - orice asociere de operatori economici asupra căruia un alt operator economic autorizat, persoană fizică sau juridică, poate exercita, direct sau indirect, o influență dominantă sau care poate exercita o influență dominantă asupra altui subiect de drept sau care, ca urmare a asocierii cu un subiect de drept, se află sub influența dominantă a unui alt subiect de drept;
- k) *luna* - lună calendaristică;
- l) *lemn fasonat* - materialele lemnoase, respectiv: lemnul rotund și despicat de lucru și lemnul de foc;
- m) *ocol silvic privat* - unitate de administrație silvică a fondului forestier proprietate publică a comunelor și a persoanelor fizice și juridice;
- n) *operator economic* - orice întreprindere atestată, în condițiile legii, pentru lucrări de exploatare forestieră, în cazul cumpărării masei lemnoase pe picior, precum și orice persoană juridică sau fizică, în cazul cumpărării de lemn fasonat; termenul include și întreprinderile individuale și persoanele fizice autorizate, înregistrate la oficiul registrului comerțului;
- o) *organizatorul licitației/negocierii* - proprietarul fondului forestier și administratorul fondului forestier proprietate publică;
- p) *participant la licitație* - persoană fizică sau juridică care îndeplinește toate condițiile de a licita lemn fasonat și este prezentă la licitație;
- q) *perioadă de valabilitate a ofertei* - perioada de timp cuprinsă între momentul adjudecării și cel al contractării;
- r) *prețul de pornire la licitație*, prețul stabilit și aprobat de proprietarul fondului forestier prin Hotărâre de Consiliu Local fundamentat pe principiile economiei de piață, corelat cu condiția de livrare. Prețul de pornire la licitație pentru fiecare lot/piesă, se stabilește, se exprimă și se afișează în lei/mc pentru volumul brut.
- s) *prețul de APV* - prețul mediu al masei lemnoase cuprinse într-un act de punere în valoare - APV, exprimat în lei/mc volum brut, rezultat prin aplicarea prețurilor de referință aferente sortimentelor dimensionale, lemnului de foc și cojii, ponderate cu cantitățile acestora.;
- t) *prețul contractului* - prețul plătit vânzătorului de către cumpărător, în baza contractului, pentru îndeplinirea integrală și corespunzătoare a tuturor obligațiilor asumate prin contract;
- u) *procesare* - prelucrarea primară a lemnului fasonat;
- v) *reprezentant al operatorului economic* - persoană fizică investită cu atribuții de administrator sau lichidator ales, numit sau desemnat într-un alt mod, al cărui nume este înscris în registrul de stat unde este înregistrată persoana juridică sau împuternicitul acesteia prin înscris semnat în original de reprezentantul operatorului economic, inclusiv prin semnătură electronică;
- w) *sortiment industrial de material lemnoas* - sortimentul industrial obținut din lemnul aferent partizilor autorizate și exploatare; sortimentele industriale sunt cele reglementate de autoritatea publică centrală care răspunde de silvicultură prin sistemul informatic SUMAL, în temeiul prevederilor legale în vigoare referitoare la proveniența, circulația și comercializarea materialelor lemnoase, la regimul spațiilor de depozitare a materialelor lemnoase și al instalațiilor de prelucrat lemn rotund, precum și la unele măsuri de aplicare a Regulamentului (UE) nr. 995/2010 al Parlamentului European și al Consiliului din 20 octombrie 2010 de stabilire a obligațiilor ce revin operatorilor care introduc pe piață lemn și produse din lemn, cu modificările și completările ulterioare;
- Y) *tariful de participare la licitație* - tariful stabilit de organizatorul licitației pe baza cheltuielilor aferente organizării și desfășurării licitației și, după caz, a negocierii, respectiv: consumul de materiale de birou, serviciile informatice, publicitate, închirierea spațiului pentru organizarea licitației, alte servicii efectuate pentru buna desfășurare a licitației, după caz, a negocierii și pentru organizarea vizitelor în teren pentru vizionarea masei lemnoase.
- z) *vânzător* - proprietarul/administratorul fondului forestier proprietate publică, care realizează operațiunea de vânzare a lemnului fasonat recoltat din acest fond, cu respectarea prevederilor legale în vigoare;
- aa) *volum brut* - volumul lemnului de foc, al lemnului rotund sau despicat de lucru inclusiv coaja acestuia;
- bb) *zi - zi calendaristică/ zi lucrătoare*, după caz
- cc) *instrumente bancare decontabile* - cec, bilet la ordin avalizat de bancă, scrisoare de garanție bancară.

## Capitolul 4. Reguli privind organizarea și desfășurarea licitației

### 4.1. Anunțarea licitației

**Art. 5.** Anunțul privind organizarea licitației/negocierii de vânzare de lemn fasonat din depozitul Drum auto/Turbaria Poiana Stampei provenit din fondul forestier proprietate publică a Comunei Poiana Stampei a fost publicat pe site-ul [www.poianastampe.ro](http://www.poianastampe.ro), [www.produselenadurii.ro](http://www.produselenadurii.ro) și pe site-ul [www.ocoalesilvice.ro](http://www.ocoalesilvice.ro) și s-a afișat la sediul Primăriei Comunei Poiana Stampei în data 03.02.2025.

### 4.2. Documentația de participare

**Art. 6.-** Caietul de sarcini poate fi descărcat de la adresa [www.poianastampe.ro](http://www.poianastampe.ro) secțiunea **licitații masa lemnoasă**

### 4.3. Participanții la licitație

**Art. 7.** Au dreptul să participe la licitație pentru cumpărarea de lemn fasonat atât persoane fizice, operatori economici/grupuri de operatori economici români.

#### 4.4. Înscrierea la licitație

**Art. 8.** - (1) Pentru admiterea la licitație a operatorilor economici/grupurilor de operatori economici, preselecția acestora se organizează în data de **11.02.2024 ora 11<sup>00</sup>** (minim 3 zile înainte de licitație).

(2) Comisia de preselecție a fost numită prin Dispoziția primarului comunei Poiana Stampei nr. 70 din **29.03.2023** și își va desfășura activitatea în condițiile în care sunt prezenți două treimi din numărul membrilor.

(3) Hotărârile comisiei de preselecție se iau cu votul majorității simple a membrilor prezenți.

(4) Pentru participarea la licitație, operatorul economic trebuie să depună, **doar prin poșta electronică** la adresa [licitatipps@yahoo.com](mailto:licitatipps@yahoo.com), format *pdf*, semnate cu semnătura electronică calificată sau sigiliu electronic calificat al administratorului sau al împuternicitului legal, până la data **10.02.2025** ora 16<sup>00</sup>, o cerere de înscriere la licitația electronică, cu **indicarea identității sale electronice** (adresa de e-mail validă a operatorului) conform modelului din Formularul 2 (în original), care se înregistrează în registrul de corespondență al organizatorului și la care va anexa următoarele documente, în original sau, după caz, în copie certificată pentru conformitate cu originalul, prin semnătură, de către reprezentantul operatorului economic:

- a) documentul de înregistrare a operatorului economic la oficiul registrului comerțului; acest document se prezintă în copie conformă cu originalul;
- b) certificatul constatator privind operatorul economic, eliberat de oficiul registrului comerțului direct sau prin serviciul online Info Cert, sau informații extinse despre acesta, solicitate de organizator prin serviciul Recom Online, cu cel mult 30 de zile calendaristice înainte de data preselecției, în copie;
- c) declarația pe propria răspundere a reprezentantului operatorului economic, potrivit modelului din anexa nr. 7 la modelul – conținutul – cadru al caietului de sarcini pentru vânzarea de lemn fasonat (Formularul nr. 3);
- d) dovada achitării taxei de participare la licitație.

Documentația pentru licitație transmisă online poate fi semnată cu semnătura electronică calificată sau sigiliu electronic calificat și de o altă persoană împuternicită în acest sens de către reprezentantul legal al operatorului economic, în concordanță cu dispozițiile Regulamentului art. 1 lit v, aprobat prin HG 715/2017, cu modificările și completările ulterioare.

Completarea cererii (Formularul nr. 2 ) și a declarației (Formularul nr. 3 ) și semnarea acestora, cu semnătură electronică sau olograf, se fac de către reprezentantul legal al operatorului economic/grupului de operatori economici (persoana fizică investită cu atribuții de administrator sau lichidator ales, numit sau desemnat într-un alt mod, al cărui nume este înscris în registrul de stat unde este înregistrată persoana juridică).

Certificarea pentru conformitate cu originalul a documentelor prevăzute la lit. a) până la c) de mai sus se fac de către reprezentantul operatorului economic/grupului de operatori economici – așa cum este definit la art.4 lit. w.

Adresa de mail validă a operatorului economic este absolut necesară pentru transmiterea datelor de autentificare (utilizator și parolă) în platforma de licitație electronică.

Se recomandă utilizarea de către operatorii economici a unei adrese de mail securizate, la care are acces reprezentantul operatorului economic, care va participa la licitația electronică.

#### 4.5. Preselecția operatorilor economici/grupurilor de operatori economici

**Art. 9.** - (1) Comisia de preselecție va analiza documentațiile depuse de către solicitanți și va hotărî admiterea/respingerea participării acestora la licitație, cu respectarea prevederilor Legii nr. 161/2003, cu modificările și completările ulterioare. Comisia de preselecție este formată din 3 sau 5 membri desemnați din cadrul structurii organizatoare a licitației/negocierii și se numește prin dispoziția primarului respectiv prin numirea de către seful de ocol a unei persoane din aparatul de specialitate cu competențe silvice. Hotărârile comisiei de preselecție se iau cu votul majorității simple a membrilor prezenți.

(2) Comisia respinge participarea la licitație a solicitantului care se află cel puțin în una dintre următoarele situații:

a) nu a depus/nu a transmis electronic la adresa specificată toate documentele prevăzute la Art. 8 alin. (4) până la data și ora stabilite în caietul de sarcini și anunțul de licitație, sau documentele depuse sunt incomplete sau nu sunt certificate pentru conformitate cu originalul, după caz;

b) are datorii restante față de proprietarul fondului forestier proprietate publică, precum și faptul că asociatul unic/unul din asociații operatorului economic este asociat la un operator economic/grup de operatori economici care are datorii restante față de proprietarul fondului forestier proprietate publică; neadmiterea la licitație/negociere se face pentru lemnul fasonat provenit din acest fond; organizatorii licitațiilor au obligația să aducă la cunoștința operatorilor economici care s-au înscris la licitație situația datoriilor înregistrate prin afișare la sediul organizatorului licitației până la data și ora stabilite pentru depunerea documentelor pentru preselecție. Până la încheierea procesului verbal de preselecție, operatorul economic are posibilitatea achitării datoriilor.

c) pentru licitațiile de lemn fasonat, dacă a avut contracte de lemn fasonat reziliate în ultimele 6 luni anterior datei licitației, din culpa sa, cu organizatorul licitației pentru lemn fasonat, respectiv nu a încheiat în ultimele 6 luni anterior licitației, din culpa sa, sau a cesionat contrar prevederilor prezentului regulament contracte pentru lemn fasonat pentru care a fost declarat adjudecatar;

(3) Operatorii economici/persoanele fizice nu participă la ședința comisiei de preselecție.

(4) Documentele prevăzute la Art. 8 alin. (4) lit. a), b), d) pot fi accesate de către comisie și prin mijloace electronice, pe site-urile web ale emitenților acestora.

**Art. 10.** - (1) La sfârșitul ședinței de preselecție comisia încheie un proces-verbal în care se consemnează: data și locul desfășurării preselecției, membrii comisiei de preselecție prezenți, solicitanții care s-au înscris în vederea participării la licitație, solicitanții admiși, solicitanții respinși și motivul respingerii lor, observații cu privire la organizarea și desfășurarea preselecției și la ora afișării rezultatului preselecției.

(2) Procesul-verbal al comisiei de preselecție se înregistrează și se postează pe site-urile unde a fost publicat anunțul de licitație, cel mai târziu în ziua lucrătoare următoare preselecției.

(3) Fiecare solicitant primește la adresa sa de e-mail, comunicată cu ocazia indicării identității sale electronice, hotărârea comisiei de preselecție.

(4) Operatorul economic care consideră că, din motive neîntemeiate, nu a fost admis să participe la licitație/negociere poate face contestație. Contestația se trimite la organizator, în format electronic, la adresa de e-mail [licitatipps@yahoo.com](mailto:licitatipps@yahoo.com) în termen de maximum 24 de ore de la data și ora afișării rezultatului preselecției. În situația în care termenul se împlinște într-o zi nelucrătoare, acesta se prelungește corespunzător până în următoarea zi lucrătoare.

(5) Conducătorul organizatorului este obligat să soluționeze contestația prin decizie motivată, în ziua depunerii contestației sau în ziua lucrătoare următoare depunerii acesteia; decizia se trimite la adresa sa de e-mail, comunicată cu ocazia indicării identității electronice a operatorului economic, până la sfârșitul programului de lucru din ziua lucrătoare la sediul organizatorului și se comunică contestatarului.

(6) În situația în care în urma analizării contestației se stabilește că aceasta a fost întemeiată, conducătorul organizatorului dispune admiterea contestatarului la licitație.

#### 4.6. Vizionarea lemnului fasonat pe teren

**Art. 11.** - (1) Operatorilor economici admiși să participe la licitația electronică, care solicită informații privitoare la volumul și calitatea masei lemnoase care urmează a fi licitată, li se pune la dispoziție, de către organizatorul licitației, documentația tehnică necesară, în format electronic, cu excepția carnetului de inventariere, care poate fi consultat gratuit, la cerere. Vizionarea masei lemnoase se poate face și prin deplasare în Depozitul Turbarie Poiana Stampei însoțit de: **pădurar Țiganea Florin – tel. 0754772495, păd. Chiperi Bogdan – tel. 0749324230 sau Sef de district Bida Ioan – tel 0746203285.**

#### 4.7. Garanția de contractare și tariful de participare la ședința de licitație

**Art. 12.** - (1) Operatorul economic participant la licitație trebuie să facă dovada achitării, anterior începerii ședinței de licitație, în contul:

**RO05 TREZ 5975 006X XX00 0978; Cod Fiscal: 5021250**

-garanția de contractare în cuantum de 5% din valoarea de pornire la licitație, pentru volumul de lemn fasonat pe care intenționează să îl cumpere;

(2) Operatorul economic participant la licitație trebuie să facă dovada achitării, anterior începerii ședinței de licitație, în contul:

**RO35 TREZ 5972 1360 250X XXXX Cod Fiscal: 5021250**

-tariful de participare la licitație în sumă de **300 lei**.

**ATENȚIE!!!! DOVADA ACHITĂRII TAXEI DE PARTICIPARE PRECUM ȘI A GARANȚIEI DE CONTRACTARE VA FI TRANSMISĂ PE MAILUL : [licitatipps@yahoo.com](mailto:licitatipps@yahoo.com)**

Platile se vor efectua prin instrumente bancare legale decontabile cu cel puțin 60 minute înainte de începerea licitației și certificate de bancă, sau în numerar la casieria Primăriei Comunei Poiana Stampei deschisă între ora 8 și 16.

(2) Organizatorul licitației recomandă tuturor operatorilor economici să achite garanția de contractare și tariful de participare la licitație în mod distinct și separat în conturile indicate (cu menționarea pe documentul de achitare – garanție de contractare, respectiv tarif de participare). Operatorul economic este admis să participe la licitația electronică dacă contravaloarea garanției de contractare a fost încasată de organizatorul licitației **cu cel puțin 60 de minute înainte de data și ora stabilite pentru începerea licitației și contravaloarea tarifului de participare este achitată până maxim la data de 10.02.2025 ora 16<sup>00</sup>.**

(3) Neîndeplinirea condițiilor prevăzute la alin. (1) determină excluderea de la licitația electronică a operatorului economic în cauză.

**Operatorii economici care nu prezintă/transmit pe mailul [licitatipps@yahoo.com](mailto:licitatipps@yahoo.com), în termenele prevăzute dovada achitării garanției de contractare și a tarifului de participare / sau nu achită în contul organizatorului licitației garanția și/sau tariful de participare nu vor fi admiși la licitație.**

Începând cu data de **11.02.2025**, ora **16<sup>00</sup>**, operatorii economici admiși, se pot autentifica în platforma de licitație electronică disponibilă la adresa **fasonat.licitatiiPPS.ro**, folosind utilizatorul (adresa de mail validă indicată în cerere) și parola (trimisă de organizatorul licitației pe adresa de mail a operatorului), pentru verificarea situației garanției de contractare constituite și disponibile.

(4) Garanția de contractare constituită pentru lemnul fasonat adjudecat se reține până la momentul încasării de către vânzător a contravalorii lemnului fasonat și ridicării acestuia. În situația în care cuantumul garanției de contractare constituită anterior licitației este mai mare decât garanția de contractare necesară pentru lemnul fasonat adjudecat, diferența se restituie operatorului economic, la cerere, în termen de cel mult 3 zile lucrătoare.

(5) Garanția de contractare prevăzută la alin. (4), care depășește valoarea garanției de contractare pentru loturile/piese adjudecate și care nu a fost restituită, la solicitarea scrisă a operatorului economic, poate constitui garanție pentru participarea la o licitație ulterioară organizată în condițiile Regulamentului și/sau pentru plata masei lemnoase/lemnului fasonat și/sau pentru plata cauțiunii, astfel cum este prevăzută la art. 66 alin. (1) din Legea nr. 46/2008, republicată, cu modificările și completările ulterioare.

(6) Garanția de contractare reținută în condițiile alin. (4) nu se va restitui operatorului economic în următoarele situații:

- a) nu a fost încheiat contractul de vânzare-cumpărare a lemnului fasonat, în condițiile legii, din culpa operatorului economic;
- b) lemnul fasonat nu a fost plătit și livrat, conform graficului, din culpa operatorului economic ;
- c) valoarea garanției de contractare, cu acordul părților, se folosește pentru participarea la o licitație ulterioară sau pentru plata lemnului fasonat.

(7) Garanția de contractare constituită conform prevederilor de la alin. (1) se restituie la ultima livrare sau în termen de maximum 10 zile de la plata și livrarea lemnului fasonat dacă vânzătorul nu a ridicat pretenții asupra ei până la acea dată.

(8) Garanția de contractare nerestituită în situațiile prevăzute la alin. (6) lit. a) și b) se face venit al organizatorului licitației.

#### **4.8. Desfășurarea ședinței de licitație**

**Art. 13.** - (1) Licitația se desfășoară **electronic pe platforma online a COMUNEI POIANA STAMPEI** disponibilă la adresa **www.licitatiiPPS.ro** în data și ora de start:

- **14.02.2025, ora de start 12<sup>00</sup>** pentru loturile din depozitul Turbaria Poiana Stampei/drum auto provenite din fondul forestier proprietate al UAT Poiana Stampei, administrat de Ocolul Silvic DORNA,

(2) Licitația se desfășoară cu participarea comisiei de licitație și vizionarea de către aceasta a modului de derulare în timp real a licitației electronice: vizionarea ofertelor operatorilor economici, modul de înregistrare în sistem a acestora și a adjudecatărilor, exercitarea dreptului de preemțiune etc.

**Art. 14.** - (1) Comisia de licitație numită prin Dispoziția primarului comunei Poiana Stampei **nr. 70 din 29.03.2023** își poate desfășura activitatea cu un cvorum de 3 din cei 5 membri ai comisiei.

(2) Hotărârile comisiei de licitație/negociere se iau cu votul majorității simple a membrilor prezenți.

(3) În baza prevederilor art. 27 alin. (3) din Regulamentul de valorificare a masei lemnoase din fondul forestier proprietate publică aprobat prin Hotărârea de Guvern nr. 715/2017, cu modificările și completările ulterioare, comisa de licitație poate hotărî, cu votul majorității simple a membrilor comisiei prezenți:

a. amânarea orei de începere, suspendarea/reluarea sau anularea licitației, în cazul în care, înainte de ora stabilită pentru începerea licitației electronice sau pe parcursul derulării procedurii de licitație, se constată apariția unor situații imprevizibile, inevitabile care nu au putut fi prevăzute și nici împiedicate, survenite din cauze străine neimputabile organizatorului licitației sau operatorilor economici și care nu permit începerea licitației la ora stabilită inițial sau continuarea procedurii, ca de exemplu:

1. nefuncționarea platformei de licitație,
2. probleme de conectare la platforma informatică de licitație dovedite de operatorii economici și/sau constatate de comisie,
3. întreruperea furnizării energiei electrice și/sau serviciilor de internet care afectează zone extinse,
4. alte probleme tehnice sau inadvertențe legate de datele introduse în platforma de licitație (lipsa sau dublarea unor articole din lista de licitație, date eronate privitoare la garanția de contractare, volume din certificatele de atestare ca producător din industria mobilei, etc). Aceste enumerări nu sunt exhaustive și comisia poate lua în considerare și alți factori/evenimente pe care le consideră relevante.

Hotărârea comisiei de licitație va fi publicată, în timp real, pe site-urile unde a fost publicat anunțul privind organizarea licitației respective precum și pe platforma electronică de licitație.

b. neadjudecarea loturilor/pieselor, în cazul în care, în timpul desfășurării licitației, se constată:

1. afișarea/înscrisura în baza de date eronată a ofertelor operatorilor economici din motive tehnice;
2. probleme tehnice privind nefuncționarea platformei de licitație la licitarea unor partizi/grupaje de partizi/loturi/piese;
3. sesizări primite cu privire la situațiile enumerate la punctul a) și care nu permit desfășurarea corespunzătoare a licitației pentru respectivele partizi/grupaje de partizi/loturi/piese.

Hotărârea comisiei de licitație va fi cuprinsă în Procesul-verbal privind desfășurarea și rezultatul licitației la rubrica „Observații privind organizarea și desfășurarea licitației”.

**Art. 15.** - Pornirea licitației se va face de la prețul de pornire aprobat și comunicat de organizatorul licitației, publicat în lista loturilor/pieselor și a prețurilor de pornire.

**Art. 16.** - (1) **Adjudecatar este declarat operatorul economic care oferă prețul cel mai mare.**

(2) Licitatia se desfășoară într-o singură rundă pentru fiecare lot în parte, în ordinea listei loturilor publicată pe site-ul [www.pojanastampej.ro](http://www.pojanastampej.ro).

(3) Pe parcursul licitației și după încheierea ei, organizatorul licitației nu are dreptul de a dezvălui identitatea ofertanților, conform art. 41. alin (2) din Regulament.

(4) Pe parcursul derulării procedurii de licitație electronică, vânzătorul are obligația de a comunica, instantaneu, tuturor ofertanților prețul maxim oferit, conform art. 41 alin (3) din Regulament.

(5) Prin participarea la licitația electronică operatorii economici/persoanele fizice își asumă că oferta a fost formulată/introdusă în mod independent față de oricare concurent, cunoscând că sunt interzise orice schimb de informații comerciale, orice consultări, comunicări, înțelegeri sau aranjamente cu aceștia, conform art.5 alin.(1) din Legea concurenței nr.21/1996 și că înțelegerea între participanți pentru a denatura prețul de adjudecare, reprezintă infracțiune conform art.246 Cod penal și se pedepsește cu închisoarea de la unu la 5 ani.

(6) Dacă pe parcursul desfășurării licitației sunt identificate situații care sugerează posibile practici anticoncurențiale, organizatorul licitației își rezervă dreptul de a sesiza Consiliul Concurenței și organele de urmărire penală.

**Art. 17- (1) Modul de desfășurare a licitației electronice este descris în Anexa nr. 3b a prezentului caiet de sarcini care este parte integrantă a acestuia.**

**(2) Informații relevante referitoare la echipamentul electronic folosit, condițiile tehnice și modalitățile concrete de realizare a conectării:**

- conectarea se realizează introducând [fasonat.licitatiiPPS.ro](http://fasonat.licitatiiPPS.ro) în bara de adrese a browser-ului de internet. Se poate accesa direct link-ul [licitatiiPPS.ro](http://licitatiiPPS.ro). tipul de licitație „ Lemn Fasonat”.
- dispozitive ce pot fi utilizate: Calculator PC/ Laptop/ Tableta/ Telefon smartphone (cu sistem Android, IOS, etc.);
- conexiune la internet **stabilă**: Mobilă: minim 3G+(H+), de preferat 4G sau Fixă: minim 10mbps;
- Dispozitiv cu browser de internet, cu posibilitate de suport a următoarelor browsere: Chrome , Opera, Mozilla, Safari, sau Microsoft @EDGE;
- Se recomandă actualizarea sistemelor de operare ale dispozitivelor, precum și a browserelor de internet.
- Riscurile neîndeplinirii de către operatorul economic a condițiilor tehnice minime de conectare la platforma electronică de licitație, conexiunea stabilă la internet cât și asigurarea sursei de energie electrică necesară funcționării dispozitivelor operatorului economic, cad în sarcina operatorului economic după începerea licitației.

**Art. 18.** (1) După licitație se va întocmi procesul- verbal privind desfășurarea și rezultatul licitației, în care se consemnează, în mod obligatoriu, următoarele: data și locul desfășurării licitației, modul de anunțare a licitației, membrii comisiei de licitație prezenți, tipul licitației, obiectul licitației, solicitanții care nu au îndeplinit condițiile de participare la licitație, ofertanții pentru fiecare lot/piesă conform fișei de desfășurare a licitației, termenul de încheiere a contractelor de vânzare-cumpărare, observații cu privire la organizarea și desfășurarea licitației.

(2) Fișele de desfășurare a licitației generate din platforma de licitație și semnate de membrii comisiei prezenți, devin anexă la procesul-verbal al licitației.

#### **4.9. Desfășurarea ședinței de negociere**

**Art. 19.** Pentru loturile/piese rămas neadjudicate, **NU SE ORGANIZEAZĂ NEGOCIERE**. Loturile neadjudicate se vor oferi la o licitație ulterioară.

#### **4.10. Contestații**

**Art. 20.** - (1) Contestațiile privind modul de desfășurare a licitației electronice se formulează în scris și se depun la sediul organizatorului în ziua în care a fost desfășurată licitația la adresa de email specificată în caietul de sarcini pentru depunerea documentației pentru participare la licitație, iar conducătorul organizatorului le va soluționa în termen de 5 zile lucrătoare de la data desfășurării licitației.

(2) Modul de analizare și soluționare se consemnează într-o decizie motivată, iar soluția se comunică contestatarului, în scris; dacă în urma analizării contestației se stabilește că aceasta a fost întemeiată, organizatorul dispune anularea adjudecării pentru lotul/piesa în cauză și oferirea acestuia/acesteia la o nouă licitație.

#### **4.11. Încheierea contractelor pentru lemnul fasonat**

**Art. 21.** - (1) **Încheierea contractului de vânzare-cumpărare a lemnului fasonat adjudecat prin licitație are loc la sediul vânzătorului sau prin intermediul semnăturii electronice în termen de cel mult 10 zile lucrătoare de la data finalizării licitației, adică până la data de 28.02.2025.**

(2) Transportul lemnului aferent loturilor de lemn fasonat si contractate este conditionat de plata contravalorii acestora facturata într-o singură tranșă, cu termen de plata **03.03.2025**.

(3) Odata cu adjudecarea masei lemnoase prin licitație si încheierea contractului de vânzare-cumpărare, beneficiarul nu mai poate formula obiecțiuni privitoare la cantitatea si calitatea masei lemnoase inscrisa in carnetul de inventariere.

(4) În vederea respectării prevederilor art. 7, alin 3 din *NORMELE referitoare la proveniența, circulația și comercializarea materialelor lemnoase, la regimul spațiilor de depozitare a materialelor lemnoase și al instalațiilor de prelucrat lemn rotund, precum și cele privind proveniența și circulația materialelor lemnoase destinate consumului propriu al proprietarului și unele măsuri de aplicare a prevederilor Regulamentului (UE) nr. 995/2010 al Parlamentului European și al Consiliului din 20 octombrie 2010 de stabilire a obligațiilor care revin operatorilor care introduc pe piață lemn și produse din*

lemn, 25.06.2020, aprobate prin H.G. nr. 497/2020, în cazul loturilor/pieselor valorificate de la drum auto, termenul de eșalonare a masei lemnoase provenite din partizi reprimite va fi mai mic de **45** de zile lucrătoare, astfel încât potrivit prevederilor *Normelor*, să nu se depășească termenul de 120 de zile de la reprimire, în care apv-ul constituie proveniență legală. În acest caz dacă masa lemnoasă nu se ridică, în termenul stabilit, cu încadrarea în cele 120 de zile de la reprimire, materialul lemnos se consideră abandonat și se va proceda la confiscarea acestuia.

(5) Neîncheierea contractului de vânzare-cumpărare a lemnului fasonat adjudecat în termenul maxim de 10 zile lucrătoare, stabilit prin prezentul caiet de sarcini, din culpa exclusivă a operatorului economic/persoanei fizice adjudecatar/adjudecatare, atrage anularea adjudecării și pierderea garanției de contractare aferente, precum și a dreptului de participare a acestuia/acesteia la licitație, în condițiile Regulamentului.

(6) Rezilierea contractului de vânzare-cumpărare a lemnului fasonat până la achitarea contravalorii lemnului fasonat atrage după sine pierderea garanției de contractare, precum și a dreptului de participare la licitație, în condițiile Regulamentului. În situația în care rezilierea contractului de vânzare-cumpărare a lemnului fasonat se face ulterior restituirii garanției de contractare, din culpa cumpărătorului, operatorul economic în cauză pierde dreptul de participare la licitație, în condițiile Regulamentului de valorificare a masei lemnoase din fondul forestier proprietate publică și atrage și aplicarea măsurilor legale referitoare la repararea prejudiciului, după caz.

(7) În situația rezilierii contractului din vina operatorului economic, Primaria comunei Poiana Stampei va transmite o notificare scrisă către operatorul economic cu prezentarea obligațiilor încălcate/neexecutate și care determină rezilierea. Notificarea va fi transmisă cu 15 zile înainte de data rezilierii contractului.

(8) Neîncheierea contractului de vânzare-cumpărare a lemnului fasonat în termenul stabilit prin caietul de sarcini din culpa exclusivă a organizatorului atrage aplicarea măsurilor legale referitoare la repararea prejudiciului, organizatorul fiind obligat și la restituirea garanției de contractare depusă.

(9) Adjudecării lemnului fasonat au dreptul de a cesiona contractele de vânzare-cumpărare de lemn fasonat încheiate în urma licitației. Contractul de vânzare poate fi cesionat numai operatorilor economici pentru care există acordul scris al organizatorului licitației

(10) Posibilul cesionar al contractului, la data cesionării, trebuie să îndeplinească cumulativ condițiile de admitere la licitație prevăzute de Regulament.

(11) Cesionarea unui contract fără respectarea prevederilor alin. (8) și (9) este interzisă și determină nelivrarea lemnului fasonat care face obiectul contractului, iar operatorii economici în cauză pierd și dreptul de participare la licitație/negociere, în condițiile Regulamentului de valorificare a masei lemnoase din fondul forestier proprietate publică, pentru o perioadă de 6 luni de la data cesionării, în condițiile Regulamentului.

(12) Facturarea se realizează prin înscrierea volumului brut și a valorii aferente lotului/pieseii, fără TVA.

#### **Capitolul 5. Documente și înregistrări pentru lemnul fasonat certificat FSC®. Utilizarea mărcii înregistrate.**

**Capitolul 6. Regulile privind securitatea și sănătatea în muncă, prevenirea și stingerea incendiilor și protecția mediului** sunt cuprinse în *Anexa nr. 5* a prezentului caiet de sarcini care este parte integrantă a acestuia.

**Capitolul 7. Lista loturilor/pieselor care fac obiectul licitației** a fost publicată pe site- [www.poianastampe.ro](http://www.poianastampe.ro)

**Capitolul 8. Formularele necesare pentru înscrierea la licitație** (*Anexa nr.6*) sunt:

1. Cerere de înscriere la licitație operator economic- **Formular nr. 2;**
2. Declarația pe propria răspundere a reprezentantului legal al operatorului economic – **Formular nr.3;**

**Capitolul 9. Propunerea de contract de vânzare-cumpărare de lemn fasonat** este cuprinsă în *Anexa nr. 7* a prezentului caiet de sarcini care este parte integrantă a acestuia.

**Capitolul 10.** Primaria Comunei Poiana Stampei, cu sediul în Comuna Poiana Stampei, Nr.231, Jud. Suceava, prelucrează în condiții de siguranță și numai în scopurile specificate datele cu caracter personal, în conformitate cu legislația națională (Legea nr. 506/2004, Legea nr. 102/2005, Legea nr. 129/2018, Legea nr. 190/2018) și europeană (Regulamentul (UE) 2016/679, Directiva 2002/58/CE) în vigoare.

Conform prevederilor Regulamentului (UE) 679/2016, "**date cu caracter personal**" înseamnă orice informații privind o persoană fizică identificată sau identificabilă ("persoana vizată"); o persoană fizică identificabilă este o persoană care poate fi identificată, direct sau indirect, în special prin referire la un element de identificare, cum ar fi un nume, un număr de identificare, date de localizare, un identificator online, sau la unul sau mai multe elemente specifice, proprii identității sale fizice, fiziologice, genetice, psihice, economice, culturale sau sociale, iar prin „prelucrare” se înțelege orice operațiune sau set de operațiuni efectuate asupra datelor cu caracter personal sau asupra seturilor de date cu caracter personal, cu sau fără utilizarea de mijloace automatizate, cum ar fi: colectarea, înregistrarea, organizarea, structurarea, stocarea, adaptarea sau modificarea, extragerea, consultarea, utilizarea, divulgarea prin transmiterea, diseminarea sau punerea la dispoziție în orice mod, alinierea sau combinarea, restricționarea, ștergerea sau distrugerea.

Tipul datelor prelucrate sunt următoarele: nume și prenume, adresă de domiciliu, număr de telefon, C.N.P., seria și numărul actului de identitate etc. Scopul pentru care se realizează prelucrarea de date cu caracter personal este înscrierea la licitație/negociere de lemn fasonat.

Datele cu caracter personal sunt destinate utilizării de către Comuna Poiana Stampei și vor fi dezvăluite dacă situația o



va impune autorităților statului, iar termenul de stocare al datelor este cel necesar atingerii scopurilor sau pentru perioade determinate de către o obligație legală.

Conform Regulamentului (UE) 2016/679, reprezentantul operatorului economic/împuțernicitul acestuia beneficiază de dreptul la informare și acces la date cu caracter personal, de dreptul la rectificarea datelor cu caracter personal, de dreptul la restricționarea prelucrării, precum și de dreptul la portabilitatea datelor. Totodată, reprezentantul operatorului economic/împuțernicitul acestuia are dreptul de a se opune prelucrării datelor personale care îl privesc și să solicite ștergerea acestora, cu excepția situațiilor prevăzute expres de lege, când prelucrarea datelor de către Comuna Poiana Stampei este obligatorie.

În vederea exercitării acestor drepturi, reprezentantul operatorului economic/împuțernicitul acestuia se poate adresa cu o cerere scrisă la adresa: Comuna Poiana Stampei, nr 231, Jud. Suceava, la nr. de telefon: 0730615179, sau în format electronic la adresa: [licitatiipps@yahoo.com](mailto:licitatiipps@yahoo.com). De asemenea, este recunoscut dreptul reprezentantului operatorului economic/împuțernicitul acestuia, de a se adresa atât autorității publice centrale cu competență generală în domeniul protecției datelor personale, respectiv Autorității Naționale de Supraveghere a Prelucrării Datelor cu Caracter Personal (ANSPDCP), cât și instanțelor de judecată.

**COMUNA POIANA STAMPEI**

Ing. VILUT MEZDREA - PRIMAR

**Anexa nr. 1 la Caietul de sarcini  
pentru vânzarea de lemn fasonat din DEPOZIT/DRUM  
AUTO de către Comuna Poiana Stampei**

- **Legea nr. 331/2024**, – *Codul Silvic*, republicată, cu modificările și completările ulterioare publicată în Monitorul Oficial al României, Partea I, nr. 238/27.03.2008;
- **Hotărârea Guvernului nr. 715/2017** pentru aprobarea *Regulamentului de valorificare a masei lemnoase din fondul forestier proprietate publică, cu modificările și completările ulterioare*;
- **Hotărârea Guvernului nr. 497/2020** pentru aprobarea *Normelor referitoare la proveniența, circulația și comercializarea materialelor lemnoase, la regimul spațiilor de depozitare a materialelor lemnoase și al instalațiilor de prelucrat lemn rotund, precum și a unor măsuri de aplicare a Regulamentului (UE) nr. 995/2010 al Parlamentului European și al Consiliului din 20 octombrie 2010 de stabilire a obligațiilor ce revin operatorilor care introduc pe piață lemn și produse din lemn*, publicată în Monitorul Oficial al României, Partea I, nr. 570/30.06.2020;
- **Ordinul nr. 118/2021** pentru aprobarea Metodologiei privind organizarea și funcționarea aplicațiilor SUMAL 2.0, obligațiile utilizatorilor SUMAL 2.0, structura și modalitatea de transmitere a informațiilor standardizate și costurile serviciilor de emitere a avizelor de însoțire pentru situațiile prevăzute la art. 11 din Normele referitoare la proveniența, circulația și comercializarea materialelor lemnoase, la regimul spațiilor de depozitare a materialelor lemnoase și al instalațiilor de prelucrat lemn rotund, precum și cele privind proveniența și circulația materialelor lemnoase destinate consumului propriu al proprietarului și unele măsuri de aplicare a prevederilor Regulamentului (UE) nr. 995/2010 al Parlamentului European și al Consiliului din 20 octombrie 2010 de stabilire a obligațiilor care revin operatorilor care introduc pe piață lemn și produse din lemn, aprobate prin Hotărârea Guvernului nr. 497/2020, publicat în Monitorul Oficial, Partea I nr. 97 din 29 ianuarie 2021;
- **Legea nr. 85/2014** privind *procedurile de prevenire a insolvenței și de insolvență*, publicată în Monitorul Oficial, Partea I, nr. 466 din 25.06.2014;
- **Ordinul nr. 946/2018** pentru aprobarea Regulamentului de atestare a producătorilor din industria mobilei, publicat în Monitorul Oficial, Partea I nr. 879 din 18 octombrie 2018 cu modificările și completările ulterioare;
- **Ordonanța de Urgență a Guvernului nr. 195/2005** privind *protecția mediului*, cu modificările și completările ulterioare, publicată în Monitorul Oficial al României, Partea I, nr. 1196/30.12.2005;
- **Legea nr. 265/2006** pentru aprobarea **Ordonanței de urgență a Guvernului nr. 195/2005** privind *protecția mediului*, publicată în Monitorul Oficial, Partea I nr. 586/06.07.2006;
- **Ordonanța de Urgență a Guvernului nr. 196/2005** privind *Fondul pentru mediu*, cu modificările și completările ulterioare, publicată în Monitorul Oficial al României, Partea I, nr. 1193/30.12.2005;
- **Ordinul nr. 1798/2007** pentru aprobarea *Procedurii de emitere a autorizației de mediu* emis de Ministerul Mediului și Dezvoltării Durabile, cu modificările și completările ulterioare, publicat în Monitorul Oficial al României, Partea I, nr. 808/27.11.2007;
- **Legea nr. 319/2006** a *securității și sănătății în muncă*, cu modificările și completările ulterioare, publicată în Monitorul Oficial al României, Partea I, nr. 646/26.07.2006;
- **Legea nr. 307/2006** privind *apărarea împotriva incendiilor*, cu modificările și completările ulterioare, publicată în Monitorul Oficial al României, Partea I, nr. 633/21.07.2006;
- **Legea nr. 171/2010** privind *stabilirea și sancționarea contravențiilor silvice*, cu modificările și completările ulterioare, publicată în Monitorul Oficial al României, Partea I, nr. 513/23.07.2010;
- **Legea nr. 265/2017** pentru aprobarea Ordonanței Guvernului nr. 9/2017 privind prorogarea termenului prevăzut la art. IV din Ordonanța de urgență a Guvernului nr. 51/2016 pentru modificarea și completarea Legii nr. 171/2010 privind stabilirea și sancționarea contravențiilor silvice (*aprobarea prețului mediu al unui metru cub de masă lemnoasă pe picior*), publicată în Monitorul Oficial, Partea I nr. 1021 din 22 decembrie 2017;
- **Ordonanța Guvernului nr. 2/12.07.2001** privind *regimul juridic al contravențiilor*, cu modificările și completările ulterioare, publicată în Monitorul Oficial al României, Partea I, nr. 410/25.07.2001;
- **Ordonanța de Urgență a Guvernului nr. 85/08.11.2006** privind *stabilirea modalităților de evaluare a pagubelor produse vegetației forestiere din păduri și din afara acesteia*, cu modificările și completările ulterioare, publicată în Monitorul Oficial al României, Partea I, nr. 926/15.11.2006;
- **Ordinul ministrului mediului, apelor și pădurilor. nr. 1323/2015** privind *aprobarea metodelor dendrometrice pentru evaluarea volumului de lemn destinat valorificării și valorile necesare calculului volumului de lemn destinat valorificării*, publicat în Monitorul Oficial al României, Partea I, nr. 742 și 742bis/05.10.2015;
- **Ordonanța de Urgență a Guvernului nr. 57/20.06.2007** privind *regimul ariilor naturale protejate, conservarea habitatelor naturale, a florei și faunei sălbatice*, cu modificările și completările ulterioare, publicată în Monitorul Oficial al României, Partea I, nr. 442/29.06.2007;

- **Ordinul ministrului mediului și pădurilor nr. 1346/2011** pentru aprobarea Regulamentului privind forma și modul de utilizare a dispozitivelor speciale de marcat, precum și modul de marcare a arborilor sau a unor loturi de arbori, cu modificările și completările ulterioare, publicat în Monitorul Oficial al României, Partea I, nr. 346/18.05.2011;
- **Ordinul ministrului administrației și internelor nr. 163/2007** pentru aprobarea Normelor generale de apărare împotriva incendiilor, publicat în Monitorul Oficial al României, Partea I, nr. 216 din 29.03.2007;
- **Ordinului ministrului apelor, pădurilor și protecției mediului nr. 1654/31.10.2000** privind aprobarea Normelor de prevenire și stingere a incendiilor din fondul forestier, nepublicat în Monitorul Oficial;
- **Hotărârea de Guvern nr. 1048/2006** privind cerințele minime de securitate și sănătate pentru utilizarea de către lucrători a echipamentelor individuale de protecție la locul de muncă publicată în Monitorul Oficial, Partea I nr. 722 din 23.08.2006;
- **Hotărârea nr. 1146/2006** privind cerințele minime de securitate și sănătate pentru utilizarea în muncă de către lucrători a echipamentelor de muncă publicată în Monitorul Oficial, Partea I nr. 815 din 03 octombrie 2006;
- **Hotărârea de Guvern nr. 971/2006** privind cerințele minime pentru semnalizarea de securitate și sănătate la locul de muncă, cu modificările și completările ulterioare, publicată în Monitorul Oficial, Partea I nr. 683 din 09 august 2006;
- **Legea nr. 161/2003** privind unele măsuri pentru asigurarea transparenței în exercitarea demnităților publice, a funcțiilor publice și în mediul de afaceri, prevenirea și sancționarea corupției, cu modificările și completările ulterioare, publicată în Monitorul Oficial, Partea I nr. 279 din 21 aprilie 2003;
- **Legea nr. 107/1996 – Legea apelor**, cu modificările și completările ulterioare, publicată în Monitorul Oficial, Partea I nr. 244 din 08 octombrie 1996;
- **Ordonanța de Urgență nr. 105/2001** privind frontiera de stat a României, cu modificările și completările ulterioare, publicată în Monitorul Oficial, Partea I nr. 352 din 30 iunie 2001;
- **Legea nr. 72/2013** privind măsurile pentru combaterea întârzierii în executarea obligațiilor de plată a unor sume de bani rezultând din contracte încheiate între profesioniști și între aceștia și autorități contractante publicată în Monitorul Oficial, Partea I nr. 182 din 02 aprilie 2013;
- **Legea concurenței nr. 21/1996**, republicată în Monitorul Oficial, Partea I nr. 153 din 29 februarie 2016, cu modificările și completările ulterioare;
- **Legea nr. 57/2020** privind gospodărirea durabilă a pădurilor României.

**Anexa nr. 3 b la Caietul de sarcini  
pentru vânzarea de lemn fasonat din DRUM AUTO de  
către  
COMUNA POIANA STAMPEI**

**Modul de desfășurare a licitației electronice în cazul în care organizatorul a stabilit că adjudecarea lotului/piese de lemn fasonat se realizează cu o singură ofertă**

1. Ședința de licitație este deschisă la ora indicată în anunțul de licitație și caietul de sarcini.

Anterior începerii ședinței de licitație, operatorii economici se vor autentifica în platforma de licitație disponibilă la adresa [fasonat.licitatiiPPS.ro](mailto:fasonat.licitatiiPPS.ro), folosind utilizatorul (adresa de mail validă indicată în cerere) și parola (trimisă de organizatorul licitației pe adresa de mail a operatorului).

**Informații relevante referitoare la echipamentul electronic folosit, condițiile tehnice și modalitățile concrete de realizare a conectării:**

- conectarea se realizează introducând [fasonat.licitatiiPPS.ro](mailto:fasonat.licitatiiPPS.ro) în bara de adrese a browser-ului de internet.
- dispozitive ce pot fi utilizate: Calculator PC/ Laptop/ Tableta/ Telefon smartphone (cu sistem Android, IOS, etc.);
- conexiune la internet stabilă: Mobilă: minim 3G+(H+), de preferat 4G sau Fixă: minim 10mbps;
- Dispozitiv cu browser de internet, cu posibilitate de suport a următoarelor browsere: Chrome , Opera, Mozilla, Safari, sau Microsoft @EDGE;
- Se recomandă actualizarea sistemelor de operare ale dispozitivelor, precum și a browserelor de internet.
- Riscurile neîndeplinirii de către operatorul economic a condițiilor tehnice minime de conectare la platforma electronică de licitație, conexiunea stabilă la internet cât și asigurarea sursei de energie electrică necesară funcționării dispozitivelor operatorului economic, cad în sarcina operatorului economic după începerea licitației.

Până la ora 09<sup>00</sup> se vor rezolva eventualele probleme referitoare la conectarea operatorilor la platforma de licitație, după începerea licitației neexistând posibilitatea soluționării acestora.

2. La data și ora stabilită pentru începerea licitației, licitarea masei lemnoase începe și se desfășoară în ordinea prevăzută în listele de loturi/piese afișate pe site-ul Comunei Poiana Stampei [www.poianastampe.ro](http://www.poianastampe.ro), pe site-ul [www.produselepadurii.ro](http://www.produselepadurii.ro) pe site-ul [www.ocoalesilvice.ro](http://www.ocoalesilvice.ro) și în listele din caietul de sarcini al licitației.

3. Pentru fiecare lot/piesă licitația începe de la prețul de pornire aprobat de Consiliul Local al Comunei Poiana Stampei; oferirea, de către participant, a nivelului prețului de pornire este considerată ofertă; următoarele oferte, ale participanților, mai mari decât oferta anterioară, se consideră licitări; ofertele se înscriu în fișele de desfășurare a licitației.

Licitarea loturilor/pieselor de lemn fasonat se desfășoară astfel:

- a) La data și ora stabilite pentru începerea licitației, licitația începe automat cu primul lot, și continuă cu loturile următoare, în ordinea precizată în listele de licitație și caietul de sarcini; licitația pentru fiecare lot de lemn fasonat se desfășoară conform procesului descris mai jos;
- b) În panoul utilizatorului (operatorului economic) în partea de sus, sunt afișate elementele de identificare ale lotului/piese (oculul silvic, numărul lotului/piese, natura produsului, garanția de contractare a lotului/piese, sortimentul, volumul brut, prețul de pornire la licitație exprimat în lei/mc pentru volumul brut);
- c) Pentru introducerea primei oferte (prețul de pornire conform listelor de licitație) de către un operator economic sistemul alocă 30 secunde. În cazul în care în intervalul de 30 secunde, nu este oferit de niciun operator economic prețul de pornire, lotul nu se adjudecă;
- d) Dacă a fost oferit prețul de pornire, intervalul de timp rămas pentru introducerea unei noi oferte, afișat deasupra panoului de licitare, este stabilit de sistem, automat, la 20 secunde. Contorul indică, descrescător, numărul de secunde rămase pentru introducerea unei noi oferte. La expirarea acestui interval de timp de 20 secunde, dacă nu a fost introdusă nici o ofertă suplimentară față de cea inițială (prețul de pornire oferit de către primul operator economic), lotul/piesa se adjudecă cu o singură ofertă de către ofertantul care a oferit prețul de pornire.
- e) În intervalul de timp de 20 secunde, introducerea unei oferte de către orice operator economic, a cărui garanție de contractare rămasă neutilizată permite licitarea respectivului lot, determină afișarea instantanee către toți operatorii economici a prețului maxim oferit, și resetarea intervalului de timp (contorul) la 20 secunde pentru introducerea unei noi oferte de către orice operator economic interesat;
- f) Pentru facilitarea ofertării, operatorii economici au 3 (trei) posibilități, din care trei butoane „Licitează” și „Licitează +5”, respectiv un câmp în care se poate introduce de la tastatură un preț valid (mai mare decât ultima ofertă), astfel:
  - prin acționarea butonului „Licitează +3”, se ofertează cu 3 (trei) lei peste oferta anterioară;
  - prin acționarea butonului „Licitează +5”, se ofertează cu 5 (cinci) lei peste oferta anterioară
  - prin înscrierea unui preț unitar valid în caseta dedicată (mai mare decât ultima ofertă), urmată de acționarea butonului „Licitează”;
- g) Prețul maxim oferit pentru lot, prețul oferit de către operatorul economic și respectiv numărul de oferte făcute (licitări)

pentru lot sunt afișate în panoul de licitare;

- h) La expirarea noului interval de 20 secunde, dacă a fost introdusă cel puțin o ofertă, adică cel puțin prețul de pornire sau o altă ofertă (oferit/ofertă de către primul ofertant), lotul se va adjudeca de către operatorul economic care a făcut cea mai mare ofertă.

Recapitulând, pentru un lot pot exista următoarele situații:

Lotul rămâne NEADJUDECAT dacă:

- nu a fost făcută nici o ofertă în intervalul de 30 secunde de la începerea licitației pentru respectivul lot;

Lotul se ADJUDECĂ de către:

- Operatorul economic care a oferit cel puțin prețul de pornire al lotului.

4. Este declarat adjudecatar licitantul care a oferit prețul cel mai mare.

5. Dacă pentru lotul/piesa care face obiectul licitației se face o singură ofertă, acesta/aceasta se adjudecă.

6. Licitația electronică se desfășoară într-o singură rundă de licitare, conform pașilor descriși la punctul 3 din prezenta anexă, în ordinea loturilor programate a se licita în ziua respectivă, conform anunțului de licitație și caietului de sarcini.

7. (1) Pe parcursul licitației și după încheierea acesteia, organizatorul licitației nu are dreptul de a dezvălui identitatea ofertanților, conform art 41. alin (2) din Regulament.

(2) În cursul fiecărei runde a licitației electronice, vânzătorul are obligația de a comunica, instantaneu, tuturor ofertanților prețul maxim oferit, conform art. 41 alin (3) din Regulament.

8. Dacă garanția unui lot nu este acoperită de garanția rămasă neutilizată, operatorul economic nu va putea licita la acel lot. Garanția de contractare rămasă neutilizată este afișată în panoul utilizatorului (operatorului economic) și se actualizează automat prin diminuarea cu garanțiile loturilor adjudecate.

**Anexa nr. 5 la Caietul de sarcini  
pentru vânzarea de lemn fasonat din DRUM AUTO  
de către  
Comuna Poiana Stampei**

**Regulile privind securitatea și sănătatea în muncă, prevenirea  
și stingerea incendiilor și protecția mediului**

În domeniul securității și sănătății în muncă operatorului îi revin în exclusivitatea cel puțin următoarele obligații:

1. Să desfășoare activitatea în conformitate cu prevederile Legii nr. 319/2006 a securității și sănătății în muncă și ale Hotărârii de Guvern nr. 1425/2006 pentru aprobarea Normelor metodologice de aplicare a prevederilor Legii nr. 319/2006, cu modificările și completările ulterioare.
2. Să dețină autorizație de funcționare din punct de vedere al securității și sănătății în muncă pentru activitățile și punctele de lucru proprii.
3. Să dețină documentația prin care se stabilesc măsurile de securitate și sănătate în muncă pentru lucrările specificate în contract, astfel:
  - a) măsuri de diminuare a factorilor de risc ce se regăsesc în desfășurarea activităților (vizionare, manipulare, încărcare și transport a masei lemnoase);
  - b) evaluări de risc pentru fiecare post de lucru;
  - c) plan de prevenire și protecție;
  - d) program de instruire și testare a lucrătorilor;
  - e) instrucțiuni proprii de securitate și sănătate în muncă.
4. Să se asigure că personalul angajat are calificare corespunzătoare activității desfășurate, este verificat medical și instruit corespunzător din punct de vedere al securității și sănătății în muncă.
5. Să efectueze instructajul introductiv general, la locul de muncă și cel periodic, prin persoane desemnate potrivit legislației în vigoare, cu consemnarea rezultatului în fișe individuale de instruire.
6. Să asigure dotarea angajaților cu echipament individual de protecție corespunzător sarcinilor de muncă, pe care aceștia trebuie să le execute, în conformitate cu prevederile Hotărârii de Guvern nr. 1048/2006 privind cerințele minime de securitate și sănătate pentru utilizarea de către lucrători a echipamentelor individuale de protecție, cu modificările și completările ulterioare.
7. Să asigure instruirea propriilor angajați pentru acordarea primului ajutor și dotarea cu truse de prim ajutor.
8. Să anunțe de îndată Inspectoratul Teritorial de Muncă despre producerea de evenimente/incidente periculoase care s-au produs din vina sa, în care au fost antrenați angajații proprii sau alte persoane.

De asemenea, cumpărătorul va informa ocolul silvic, în raza căruia s-a produs evenimentul, oferind următoarele date:

  - numele și prenumele persoanei accidentate;
  - data producerii accidentului;
  - firma angajatoare;
  - funcția persoanei accidentate;
  - cauza.
9. Să înregistreze toate accidentele de muncă care s-au produs din vina sa.
10. Pentru lucrările mecanizate, cumpărătorul se va dota cu utilaje în bună stare de funcționare și care corespund, din punct de vedere tehnic, activităților ce le va executa, pe toată durata derulării contractului, cu respectarea prevederilor Hotărârii de Guvern nr. 1146/2006 privind cerințele minime de securitate și sănătate pentru utilizarea în muncă de către lucrători a echipamentelor de muncă, cu modificările și completările ulterioare.
11. Se va asigura că lucrătorii din afara firmei, care desfășoară activități în suprafața depozitului/platformei primare, au primit instrucțiuni adecvate referitoare la riscurile legate de securitate și sănătate în muncă, pe durata desfășurării activităților, conform Art. 20 din Legea nr. 319/2006.
12. Are obligația de a semnaliza corespunzător, din punct de vedere al securității și sănătății în muncă, punctul de lucru unde își desfășoară activitatea, conform Hotărârii de Guvern nr. 971/2006 privind cerințele minime pentru semnalizarea de securitate și sănătate la locul de muncă, cu modificările și completările ulterioare.
13. Asigură transportul salariaților proprii la locul de muncă și de la locul de muncă spre domiciliu în condiții de siguranță.
14. În cazul producerii de evenimente/incidente periculoase cumpărătorul va anunța de îndată Inspectoratul Teritorial de Muncă despre producerea acestora.
15. Accidentele de muncă/incidentele periculoase în care au fost antrenați/implicați angajații proprii vor fi înregistrate de operatorul economic.
16. Va răspunde privind aplicarea normelor de prevenire și stingere a incendiilor în depozit/platforma primară și în zona limitrofă acestuia, din momentul predării - primirii lemnului fasonat și până la părăsirea depozitului/platformei primare.
17. Să respecte normele privind protecția mediului, normele de prevenire și stingere a incendiilor în fond forestier precum și Legea nr. 307/2006 privind apărarea împotriva incendiilor. În acest sens va dota mijloacele de transport al lemnului fasonat cu mijloace tehnice de primă intervenție în caz de incendiu (stingătoare, etc), să nu fumeze decât în locuri/spații amenajate în acest scop, să nu folosească focul deschis în depozitele de material lemnos/platformele primare/locurile de încărcare).
18. Să respecte prevederile Ordonanței de Urgență a Guvernului nr. 195/2005 privind protecția mediului, cu modificările și completările ulterioare. În acest sens mijloacele de transport, instalațiile de ridicare (graifere, macarale, etc) vor avea verificările tehnice efectuate în conformitate cu legislația în vigoare, nu vor prezenta scurgeri de carburanți, uleiuri, lubrifianți, alte substanțe toxice dăunătoare mediului înconjurător.

**Anexa nr. 6 la Caietul de sarcini cadru  
pentru vânzarea de materiale lemnoase fasonate – din DEPOZIT  
de către Comuna Poiana Stampei**

**Formularele necesare pentru înscrierea la licitație**

Transmiterea documentelor pentru participare la licitație se face doar prin poșta electronică, format pdf, semnate cu semnătura electronică calificată sau sigiliu electronic calificat, până la data **10.02.2025 ora 16<sup>00</sup>**, însoțite de o cerere de înscriere la licitația electronică, cu indicarea identității sale electronice (adresa de e-mail validă a operatorului)

Nr. înregistrare operator economic/grup de operatori economici

\_\_\_\_\_

**CERERE  
de înscriere la licitație**

Operatorul economic/grupul de operatori \_\_\_\_\_, cu sediul în \_\_\_\_\_, județul \_\_\_\_\_, str \_\_\_\_\_, nr. \_\_\_\_\_, bl. \_\_\_\_\_ et. \_\_\_\_\_, sc. \_\_\_\_\_ ap. \_\_\_\_\_, cod poștal \_\_\_\_\_, telefon fix \_\_\_\_\_, mobil \_\_\_\_\_, fax \_\_\_\_\_, email. \_\_\_\_\_, cont virament \_\_\_\_\_, deschis la \_\_\_\_\_ - sucursala \_\_\_\_\_. Înregistrat la oficiul registrului comerțului cu nr. \_\_\_\_\_, cod unic de înregistrare \_\_\_\_\_, reprezentat legal prin \_\_\_\_\_, în calitate de \_\_\_\_\_, solicit înscrierea la licitația organizată de Comuna Poiana Stampei/Ocolul Silvic Dorna în data de \_\_\_\_\_, pentru achiziție **lemn fasonat din DEPOZIT/DRUM AUTO.**

Împuternicesc să ne reprezinte în relațiile cu \_\_\_\_\_ pe dl/dna \_\_\_\_\_, legitimat(ă) cu

Identitatea electronică (adresa de e-mail) \_\_\_\_\_

Comuna Poiana Stampei, procesează și prelucrează date și informații, inclusiv de natura datelor cu caracter personal, cărora le sunt aplicabile prevederile Regulamentului (UE) nr. 679/2016 privind protecția persoanelor fizice în ceea ce privește prelucrarea datelor cu caracter personal și privind libera circulație a acestor date și de abrogare a Directivei 95/46/CE (Regulamentul general privind protecția datelor), datele fiind furnizate și prelucrate în condițiile legii.

Completarea datelor de către semnatar pe acest formular constituie consimțământul explicit pentru prelucrarea în continuare a acestor date.

Prin prezenta se confirmă acordul prevăzut de dispozițiile art. 32, alin.(4<sup>1</sup>), teza 2, *Regulamentul de valorificare a masei lemnoase din fondul forestier proprietate publică*, cu modificările și completările ulterioare, referitor la identitatea adjudecatarului.

Data:

Semnătura și ștampilă:

\_\_\_\_\_

\_\_\_\_\_

*Infirmarea acordului privind identitatea adjudecatarului va face obiectul unui înscris distinct, anexa cererii prevăzute de art. 21 alin. (5) din Regulament*



Operator economic/grupul de operatori economici

\_\_\_\_\_

**DECLARAȚIE**pentru înscrierea la licitația publică de **lemn fasonat** din data de \_\_\_\_\_

Subsemnatul, \_\_\_\_\_, CNP \_\_\_\_\_, cu domiciliul în \_\_\_\_\_, reprezentant legal al operatorului economic/grupului de operatori economici \_\_\_\_\_, având CUI \_\_\_\_\_, declar pe propria răspundere, sub sancțiunile aplicate faptei de fals în acte publice, că, la preselecția din data de \_\_\_\_\_ pentru licitația publică de vânzare lemn fasonat organizată de Comuna Poiana Stampei, operatorul economic/grupul de operatori economici pe care îl reprezint îndeplinește condițiile prevăzute de Regulamentul de valorificare a masei lemnoase din fondul forestier proprietate publică și îmi asum și semnez următoarele declarații:

1. Declarație privitoare la îndeplinirea condițiilor prevăzute la art. 21 alin. (5<sup>1</sup>) lit. a) din Regulamentul de valorificare a masei lemnoase din fondul forestier proprietate publică, aprobat prin Hotărârea Guvernului nr. 715/2017, cu modificările și completările ulterioare

Declar că operatorul economic/grupul de operatori economici pe care îl reprezint nu are datorii restante față de proprietarul/administratorul fondului forestier proprietate publică a unității administrativ-teritoriale Poiana Stampei, după caz.

2. Declarație privitoare la îndeplinirea condițiilor prevăzute la art. 21 alin. (5<sup>1</sup>) lit. b) din Regulamentul de valorificare a masei lemnoase din fondul forestier proprietate publică, aprobat prin Hotărârea Guvernului nr. 715/2017, cu modificările și completările ulterioare

Declar că operatorul economic/grupul de operatori economici pe care îl reprezint:

nu este membru al niciunui grup de operatori economici;

este membru în grupul de operatori economici având codul fiscal: \_\_\_\_\_

*(Se bifează opțiunea corespunzătoare)*

3. Prin participarea la licitația electronică declar și îmi asum că oferta a fost formulată/introdusă în mod independent față de oricare concurent, cunoscând că sunt interzise orice schimb de informații comerciale, orice consultări, comunicări, înțelegeri sau aranjamente cu aceștia, conform art.5 alin.(1) din Legea concurenței nr.21/1996 și că înțelegerea între participanți pentru a denatura prețul de adjudecare, reprezintă infracțiune conform art.246 Cod penal și se pedepsește cu închisoarea de la unu la 5 ani.

Data:

\_\_\_\_\_

Semnătura și ștampilă:

\_\_\_\_\_

## OPIS DOCUMENTE NECESARE :

**1. CERERE DE ÎNSCRIERE**, la care va anexa documentația formată din următoarele documente, în original sau, după caz, în copie certificată pentru conformitate cu originalul, prin semnătură , de către reprezentantul operatorului economic:

**a) documentul de înregistrare a operatorului economic** la oficiul registrului comerțului sau, după caz, documentul echivalent de înregistrare, în cazul operatorilor economici străini; acest document se prezintă în copie conformă cu originalul;

**b) certificatul constatator** privind operatorul economic în original sau copie conformă cu originalul, eliberat de oficiul registrului comerțului direct sau prin serviciul online Info Cert, sau informații extinse despre acesta, solicitate de organizator prin serviciul Recom Online, cu cel mult 30 de zile calendaristice înainte de data preselectiei;

**c) declarația pe propria răspundere a reprezentantului operatorului economic,**

**d) dovada achitării taxei de participare la licitație**

Completarea cererii (Formularul nr. 2 ) și a declarației (Formularul nr. 3 ) și semnarea acestora se fac de către reprezentantul legal al operatorului economic/grupului de operatori economici (persoana fizică investită cu atribuții de administrator sau lichidator ales, numit sau desemnat într-un alt mod, al cărui nume este înscris în registrul de stat unde este înregistrată persoana juridică).

Certificarea pentru conformitate cu originalul a documentelor prevăzute la lit. a)pana la c) de mai sus se fac de către reprezentantul operatorului economic/grupului de operatori economici – așa cum este definit la art.4 lit. w.

Transmiterea documentelor pentru participare la licitație se face doar prin poșta electronică, format pdf, semnate cu semnătura electronică calificată sau sigiliu electronic calificat, până la data **10.02.2025 ora 16<sup>00</sup>**, însoțite de o cerere de înscriere la licitația electronică, cu indicarea identității sale electronice (adresa de e-mail validă a operatorului).

Propunerea de contract cadru de vânzare-cumpărare de lemn fasonat

**Ocolul Silvic Dorna**

Nr. \_\_\_\_ din \_\_\_\_

**Primăria com. Poiana Stampei**

Nr. \_\_\_\_ din \_\_\_\_

Aprobat prin HCL \_\_\_\_ din \_\_\_\_

## **CONTRACT DE VÂNZARE-CUMPĂRARE MASĂ LEMNOASĂ "FASONATĂ" din DEPOZIT**

### **I. PĂRȚI CONTRACTANTE**

1. **COMUNA POIANA STAMPEI-ACTIVITATE ECONOMICĂ**, cu sediul în com. Poiana Stampei, str. Principală, nr. 228, jud. Suceava, cont virament **RO60 TREZ 5975 0220 5X00 1751**, deschis la Trezoreria Vatra Dornei, CIF 31221435, reprezentată prin primar Mezdrea Viluț și șef serviciu contabilitate Rogoian Mirela, în calitate de **VÂNZĂTOR**,

2. **OCOLUL SILVIC DORNA**, cu sediul în com. Dorna Candrenilor, str. Principala, Nr. 85, jud. Suceava, cont virament RO83 RNCB 0243 1146 9439 001, deschis la Banca BCR Vatra Dornei, cod de înregistrare fiscală CUI RO25782727, reprezentată prin șef ocol ing. Donisă Dumitru Cristian și contabil Lazariuc Olga, în calitate de **ADMINISTRATOR** și

3. **S.C. \_\_\_\_\_ SRL**, cu sediul în loc. \_\_\_\_\_, cont virament \_\_\_\_\_, deschis la \_\_\_\_\_, înregistrată la Registrul Comerțului sub numărul \_\_\_\_\_, cod fiscal \_\_\_\_\_, reprezentată prin \_\_\_\_\_, în calitate de **CUMPĂRĂTOR** al masei lemnoase fasonate, am încheiat prezentul contract.

### **II. OBIECTUL CONTRACTULUI**

Art. 1. Obiectul prezentului contract îl constituie vânzarea - cumpărarea lemnului fasonat **LA DRUM AUTO** aferentă lotului nr. \_\_\_\_ de la Ocolul Silvic Dorna, cu un volum brut de \_\_\_\_\_ m<sup>3</sup>, adjudecată de cumpărător conform Procesului Verbal de licitație înregistrat la vânzător sub nr. \_\_\_\_ din \_\_\_\_\_. Volumul de lemn fasonat se găsește depozitat în CS \_\_\_\_\_ și provine din partida \_\_\_\_\_

Art. 2. Garanția de 5% din valoarea de începere a licitației pentru masa lemnoasă care intenționează să o adjucece, în valoare de \_\_\_\_\_ lei, depusă cu prilejul licitației/negocierii pentru loturile ce fac obiectul prezentului contract, se va restitui cumpărătorului după achitarea și ridicarea întregului volum de lemn fasonat.

### **III. DURATA, VALOAREA CONTRACTULUI. MODALITĂȚI DE PLATĂ**

Art. 3. Valoarea totală a contractului este de \_\_\_\_\_ lei fără TVA. Plata valorii cantității de lemn fasonat adjudecat se va face de către cumpărător anticipat.

Plata anticipată a lemnului se face în contul **Primăriei Comunei Poiana Stampei RO60 TREZ 5975 0220 5X00 1751, Cod fiscal 31221435, deschis la Trezoreria Vatra Dornei,**

### **IV. OBLIGAȚIILE PĂRȚILOR**

#### **A. Obligațiile vânzătorului**

Art. 4. Să pună la dispoziția cumpărătorului volumul de lemn fasonat la drum auto ce face obiectul prezentului contract, având condițiile dimensionale și calitative conform STAS nr.1294/1993, la termenele de ridicare și în cantitățile prevăzute în anexă.

Art. 5. Să asigure personal competent care să elibereze documentele de transport și să bată la capete materialul lemnos cu ciocanul dreptunghiular conform HG nr.470/2014 cu modificările și completările ulterioare.

Art.6. Să emită factura, documentele de însoțire a lemnului fasonat livrat.

#### **B. Obligațiile cumpărătorului**

Art. 7. Să achite integral și anticipat, contravaloarea cantității de lemn fasonat ce face obiectul

contractului, conform facturii.

Art. 8. Să asigure ritmicitatea mijloacelor de transport pentru a ridica cantitatea de lemn fasonat conform eșalonării din anexă.

Art. 9. Să participe la măsurarea lemnului fasonat cu ocazia încărcării în mijlocul de transport. După încărcarea materialelor lemnoase în mijlocul de transport, vânzătorul este exonerat de orice răspundere.

Art. 10. Să asigure reprezentant competent, având asupra sa delegație, pentru a efectua recepția calitativă și cantitativă a lemnului fasonat contractate, cu ocazia încărcării acestora în mijloacele de transport. La fiecare mijloc de transport, reprezentantul cumpărătorului va semna pentru preluarea cantitativă și calitativă a masei lemnoase pe documentele eliberate de vânzător. Semnătura reprezentantului este considerată recepție definitivă și din acel moment vânzătorul este exonerat de orice răspundere cu privire la masa lemnoasă încărcată în mijlocul de transport.

Art. 11. După efectuarea recepției la încărcarea și semnarea documentelor specificate la art. 6, proprietatea asupra lemnului fasonat se transferă cumpărătorului.

## **V. RĂSPUNDEREA CONTRACTUALĂ**

Art. 12. Pentru neexecutarea sau executarea necorespunzătoare a obligațiilor asumate prin prezentul contract, partea în culpă datorează celeilalte părți penalități și/sau daune interese, conform prevederilor contractului și legislației în vigoare, după cum urmează:

A. În sarcina vânzătorului

Art. 13. Dacă vânzătorul nu pune la dispoziția cumpărătorului cantitatea de lemn fasonat eșalonată conform anexei până la termenul maxim de ridicare, cumpărătorul este în drept să solicite, iar vânzătorul obligat să plătească, începând cu prima zi lucrătoare, penalități contractuale de 0,1% pe zi întârziere, calculate la valoarea materialului lemnos eșalonat, achitat de către cumpărător și nepus la dispoziția cumpărătorului.

B. În sarcina cumpărătorului

Art. 14. În cazul în care cumpărătorul, din vina sa, nu ridică cantitatea de lemn fasonat achitată conform eșalonării din anexă, vânzătorul este în drept să solicite și cumpărătorul obligat să plătească, începând cu prima zi lucrătoare de la expirarea termenului de ridicare a volumului contractat penalități de 0,1% pe zi de întârziere, calculate la valoarea volumului neridicat.

## **VI. SOLUȚIONAREA LITIGIILOR**

Art. 15. Neînțelegerile dintre părți în legătură cu executarea contractului se vor rezolva pe cale amiabilă; în caz contrar se vor soluționa de instanța judecătorească competentă.

## **VII. ÎNCETAREA CONTRACTULUI**

Art. 16. Prezentul contract încetează, de drept, la data expirării duratei prevăzută în anexă, respectiv actele adiționale încheiate în acest sens.

Art. 17. În cazul în care cumpărătorul achită integral contravaloarea masei lemnoase, dar nu o ridică în maxim 10 zile calendaristice de la ultimul termen de ridicare stabilit conform eșalonării din anexă, vânzătorul este în drept să rezilieze unilateral prezentul contract. În acest caz cumpărătorul pierde garanția de contractare.

Art. 18. În situația în care cumpărătorul refuză preluarea sortimentelor contractate care se încadrează conform prevederilor STAS-ului, vânzătorul este în drept să rezilieze unilateral prezentul contract. În acest caz cumpărătorul pierde garanția de contractare.

Art. 19. În cazul în care vânzătorul nu asigură existența materialului lemnos contractat în cantitatea prevăzută în eșalonare sau o asigură în condiții calitative necorespunzătoare STAS-ului, în maxim de 10 zile calendaristice de la expirarea ultimei tranșe, cumpărătorul este în drept să rezilieze unilateral prezentul contract.

## **VIII. ALTE CLAUZE**

Art. 20. În situația în care cumpărătorul nu poate încărca lemnul, după înștiințarea prealabilă a vânzătorului cu cel puțin două zile înainte de data încărcării, din diverse motive determinate de vânzător (lipsa organului silvic care trebuie să inventarieze piesele, să aplice ciocanul dreptunghiular, să emită documente de însoțire) ocolul va plăti contravaloarea cursei mijlocului de transport ce se întoarce gol.

Dovadă în acest sens va fi procesul verbal pe care îl va întocmi delegatul cumpărătorului cu șeful de ocol sau împuternicitul acestuia, document din care să rezulte fără dubii vinovăția gestionarului masei lemnoase.

Fac excepție situațiile în care delegatul cumpărătorului refuză încărcarea sortimentelor puse la dispoziție, iar acestea corespund cantitativ și calitativ prevederilor stipulate în prezentul contract. În această situație se va sorta și inventaria lemnul piesă cu piesă, încheindu-se un proces verbal semnat de ambele părți, având anexat carnetul de inventariere, documente ce vor fi puse la dispoziția șefului de ocol și a administratorului firmei cumpărătoare, pentru clarificarea situației. Aceștia vor rezolva problema ivită pe cale amiabilă, iar în caz contrar cumpărătorul este în drept să se adreseze organelor competente.

Art. 21. Garanția de contractare constituită și achitată conform prevederilor art.2 se va restitui după transportul întregii cantități contractate, când se vor desocoti și eventualele penalități facturate de vânzător pe parcursul derulării contractului.

Art. 22. În cazul unor fenomene naturale deosebite care pot constitui situații de forță majoră potrivit legii și determină neridicarea masei lemnoase scoase la drum auto, se poate acorda prelungirea acestora pe perioade egale cu timpul necesar înlăturării efectelor negative produse de aceste fenomene, pe baza proceselor verbale de constatare și respectiv de încetare a acțiunii forței majore, întocmite conform prevederilor legale. În baza acestora cele două părți vor încheia acte adiționale la prezentul contract.

Prin forță majoră se înțeleg evenimentele exterioare, imprevizibile și de neînlăturat, care apar după încheierea contractului, împiedicând sau întârziind total sau parțial îndeplinirea obligațiilor contractuale (ploi, căderi abundente de precipitații, zăpadă, greve sau alte conflicte de muncă, incendii, alunecări de teren, etc) .

Art.23. Nu se poate cesiona, nici total nici parțial, dreptul asupra cantității de lemn fasonat care face obiectul prezentului contract.

Art.24. Prezentul contract se întemeiază și se completează și cu prevederile HG nr.715/2017, Codul silvic, Codul civil și caietul de sarcini.

#### **VIII. PREVEDERI FINALE**

Art.25. Prezentul contract s-a întocmi în 3 (trei) exemplare, din care unul la Comuna Poiana Stampei, unul la Ocolul Silvic DORNA și unul la cumpărător.

**VÂNZĂTOR,**

**COMUNA POIANA STAMPEI**

Primar - ing. MEZDREA VILUȚ

Avizat pentru legalitate,

**CUMPĂRĂTOR,**

S.C. \_\_\_\_\_ S.R.L.

Reprezentant,  
\_\_\_\_\_

**ADMINISTRATOR,**  
Ocolul Silvic Dorna  
Ing.Donisă Dumitru Cristian

ANEXA NR. 1

La contractul de vânzare-cumpărare de lemn fasonat:

a) nr. \_\_\_\_\_ / \_\_\_\_\_ (la cumpărător);

b) nr. \_\_\_\_\_ / \_\_\_\_\_ (la vânzător).

**GRAFIC DE EȘALONARE**

Nr. Crt.	Cod lot	Proprietar	Certificat/ Necertificat	Specia	Sortimentul	Natura produsului	Volum brut -mc-	Preț adjudecare -lei/mc brut-	Valoare -lei-	Garanție de contractare -lei-	Tranșa Volum -mc-	Termen de plată	Termen de ridicare	Locul de livrare/ Condiția de livrare

**VÂNZĂTOR,**

**CUMPĂRĂTOR,**

ANEXA NR. 2

la Contractul de vânzare - cumpărare: a) nr. \_\_\_\_\_ / \_\_\_\_\_ (la cumpărător);  
b) nr. \_\_\_\_\_ / \_\_\_\_\_ (la vânzător).

**Acord privind protecția datelor cu caracter personal**

\_\_\_\_\_ cu sediul în \_\_\_\_\_, Județul \_\_\_\_\_, Str. \_\_\_\_\_, Nr. \_\_\_\_\_, Cod poștal \_\_\_\_\_, telefon \_\_\_\_\_, fax \_\_\_\_\_, E-mail \_\_\_\_\_, înmatriculată la Oficiul Registrului Comerțului sub nr. \_\_\_\_\_, având atribuit CUI \_\_\_\_\_, având cont reprezentată legal de \_\_\_\_\_, cu funcția de \_\_\_\_\_, în calitate de **CUMPĂRĂTOR**.

Persoana fizică \_\_\_\_\_, posesor/posesoare al CI Seria \_\_\_\_\_, nr. \_\_\_\_\_, emis de \_\_\_\_\_, la data de \_\_\_\_\_, de \_\_\_\_\_, cu domiciliul în Localitatea \_\_\_\_\_, Str. \_\_\_\_\_, Nr. \_\_\_\_\_, Bl. \_\_\_\_\_, Sc. \_\_\_\_\_ Ap. \_\_\_\_\_, Județul/Sectorul \_\_\_\_\_, având CNP \_\_\_\_\_, în calitate de **CUMPĂRĂTOR** al lemnului fasonat.

Comuna Poiana Stampei, prelucrează în condiții de siguranță și numai în scopurile specificate datele dumneavoastră personale în conformitate cu legislația națională (Legea nr. 506/2004, Legea nr. 102/2005, Legea nr. 129/2018, Legea nr. 190/2018) și europeană (Regulamentul (UE) 2016/679, Directiva 2002/58/CE) în vigoare.

Conform prevederilor Regulamentului (UE) 679/2016, "date cu caracter personal" înseamnă orice informații privind o persoană fizică identificată sau identificabilă ("persoana vizată"); o persoană fizică identificabilă este o persoană care poate fi identificată, direct sau indirect, în special prin referire la un element de identificare, cum ar fi un nume, un număr de identificare, date de localizare, un identificator online, sau la unul sau mai multe elemente specifice, proprii identității sale fizice, fiziologice, genetice, psihice, economice, culturale sau sociale, iar prin „prelucrare” se înțelege orice operațiune sau set de operațiuni efectuate asupra datelor cu caracter personal sau asupra seturilor de date cu caracter personal, cu sau fără utilizarea de mijloace automatizate, cum ar fi: colectarea, înregistrarea, organizarea, structurarea, stocarea, adaptarea sau modificarea, extragerea, consultarea, utilizarea, divulgarea prin transmiterea, diseminarea sau punerea la dispoziție în orice mod, alinierea sau combinarea, restricționarea, ștergerea sau distrugerea.

Tipul datelor prelucrate sunt următoarele: nume și prenume, adresă de domiciliu, număr de telefon, C.N.P., seria și numărul actului de identitate etc. Scopul pentru care se realizează prelucrarea de date cu caracter personal este încheierea și derularea contractului de vânzare-cumpărare de lemn fasonat.

Datele dumneavoastră cu caracter personal sunt destinate utilizării de către Comuna Poiana Stampei și vor fi dezvăluite dacă situația o va impune autorităților statului, iar termenul de stocare al datelor este cel necesar atingerii scopurilor sau pentru perioade determinate de către o obligație legală.

Conform Regulamentului (UE) 2016/679, beneficiați de dreptul la informare și acces la date cu caracter personal, de dreptul la rectificarea datelor cu caracter personal, de dreptul la restricționarea prelucrării, precum și de dreptul la portabilitatea datelor. Totodată, aveți dreptul să vă opuneți prelucrării datelor personale care vă privesc și să solicitați ștergerea acestora, cu excepția situațiilor prevăzute expres de lege, când prelucrarea datelor de către Comuna Poiana Stampei este obligatorie.

În vederea exercitării acestor drepturi, vă puteți adresa cu o cerere scrisă la adresa: \_\_\_\_\_, la nr. de telefon: \_\_\_\_\_, sau în format electronic la adresa: \_\_\_\_\_. De asemenea, vă este recunoscut dreptul de a vă adresa atât autorității publice centrale cu competență generală în domeniul protecției datelor personale, respectiv Autorității Naționale de Supraveghere a Prelucrării Datelor cu Caracter Personal (ANSPDCP), cât și instanțelor de judecată.

**CUMPĂRĂTOR**

( Numele și prenumele, funcția, semnătura și ștampila)

Ocolul Silvic DORNA  
Nr. 624 din 31.01.2025

Primăria com. Poiana Stampei  
Nr. 837 din 31.01.2025

Aprobat prin HCL  
nr 9 din 30.01.2025

LOTURI PENTRU LICITAȚIE VÂNZARE LEMN FASONAT  
DIN DATA DE 14.02.2025  
PRIMĂRIA COMUNEI POIANA STAMPEI

Nr. Lot	Gestionar	Canton	APV	Specia/ grupa specii	Volum brut (m.c.)				Preț de pornire aprobat de C.L. (lei/mc)	Volum coajă (mc)	Volum net (mc)	Procent coajă (%)	Preț pornire coajă (lei/mc)	Preț pornire net (lei/mc)	Valoare totală (lei)	Valoare garanție (lei)	
					Lemn de lucru		Lemn de foc	Total									
					>24 cm	<24cm											
GR 1	Chipen Bogdan	12 Pr. Greblei	2400019606650	Molid	65,51	29,59	0,00	95,10	390	9,29	85,81	9,77	11,78	430,95	37089,00	1854,45	
	Chipen Bogdan	12 Pr. Greblei	2400019606650	Brad	1,13		0,00	1,13	390	0,13	1,00	11,10	13,70	436,98	440,70	22,04	
TOTAL GRUPAJ 1					66,64	29,59	0,00	96,23		9,42	86,81				37529,70	1876,49	
GR 2	Chipen Bogdan	12 Pr. Greblei	2300019605690	Molid	161,28	57,57		218,85	380	20,59	198,26	9,41	9,13	418,52	83163,00	4158,15	
	Chipen Bogdan	12 Pr. Greblei	2300019605690	Brad	31,01	3,76		34,77	380	3,87	30,90	11,12	10,82	426,19	13212,60	660,63	
TOTAL GRUPAJ 1					192,29	61,33	0,00	253,62		24,46	229,16				96375,60	4818,78	
GR 3	Țiganea Flonn	11 F. Tătarului	2400019605370	Molid	29,26	38,98	0,00	68,24	380	6,87	61,37	10,07	11,49	421,26	25931,20	1296,56	
	Țiganea Flonn	11 F. Tătarului	2400019605370	Brad	25,99	2,58	0,00	28,57	380	3,17	25,40	11,10	12,96	425,83	10856,60	542,83	
TOTAL GRUPAJ 1					55,25	41,56	0,00	96,81		10,04	86,77				36787,80	1839,39	
TOTAL GENERAL					*	314,18	132,48	0,00	446,66	*	43,92	402,74	*	*		170693,10	8534,66

Șef ocol.  
Ing. Donisă Dumitru Cristian



Responsabil fond forestier  
Ing. Flămînzianu Dănuț



**CENTRALIZATOR LOT LEMN FASONAT NR. 1 L**

U.P. ii PATANA STAMPEI

Nr. \_\_\_\_\_ din \_\_\_\_\_

u.a. 80 A, B, RIB, E, R2B, R3 A, C.

Canton silvic 12 PR. GRENCI.

APV 2400014606650

RASINOASE				FOIOASE			
SORT. DIM.	MO	BR	VOL.	SORT. DIM.	FA		VOL.
G I >=35 cm	33,54	1,13	34,7	G I >=41 cm			
G II 25-34 cm	31,94	-	31,94	G II 25-40 cm			
G III 21-24 cm	14,59	-	14,59	M I 21-24 cm			
M I 15-20 cm	11,63	-	11,63	M II 17-20 cm			
M II 11-14 cm	3,37	-	3,37	M III 13-16 cm			
L. SUBTIRE <=10 cm	-	-	-	L. SUBTIRE <=12 cm			
L. FOC	-	-	-	L. FOC			
<b>VOL. TOTAL</b>	<b>95,1</b>	<b>1,13</b>	<b>96,23</b>	<b>VOL. TOTAL</b>			

SPECIA	>=25 (G I+G II)	<=24	L. FOC	VOL.
Molid	65,51	29,59	-	95,1
Brad	1,13	-		1,13
Fag				
<b>VOLUM TOTAL</b>	<b>66,64</b>	<b>29,59</b>		<b>96,23</b>

Intocmit,  
Gestionar CRISTEL BODOAN

2400019606650

CARNET DE MARCARE - INVENTARIERE

Stoc la drum Muta

Denumire trup pădure ..... UP 11 ..... u.a. 80AB

Echipe de inventariere este constituită din: 81BF

Conducător lucrare ..... executare cioplaj ..... 82B

Înregistrare carnet ..... aplicare ciocan ..... 83AC

măsurare clupa ..... înregistrare nr. crt. ....

Data valid 25 = 65,51 ..... Fila Ma < 24 = 2959

Nr. crt.	Specia	Diametrul (cm)	Clasa de calitate	Înălțimea (m)	Nr. crt.	Specia	Diametrul (cm)	Clasa de calitate	Înălțimea (m)
1	12	35	1,15		26	6	8	19	1,56
2	18	40	2,26		27	4	20	25	3,92
3	18	30	5,08		28	10	15	22	5,70
4	16	48	5,79		29	18	14	23	10,74
5	16	28	3,91		30	8	12	24	4,34
6	18	29	5,95		31	6	13	18	1,98
7	12	37	5,43		32	2	16	20	0,80
8	20	28	8,62		33	2	16	20	1,00
9	20	42	2,77		34				
10	19	36	11,60		35				
11	15	32	2,41		36				
12	18	29	3,56		37				
13	16	32	3,86		38				
14	19	46	3,15		39				
15					40				
16					41				
17	Total = 65,51				42	Total = 29,59			
18					43				
19					44				
20					45				
21					46				
22					47				
23					48				
24					49				
25					50				

2400 181 (1650)

# CARNET DE MARCARE - INVENTARIERE

Denumire trup pădure ..... UP ..... u a .....

Echipa de inventariere este constituită din:

Conducător lucrare ..... executare cioplaj .....

Înregistrare carnet ..... aplicare ciocan .....

măsurare clupa ..... înregistrare nr. crt. ....

Data ..... 22 x 29 ..... Fila .....

Nr. crt.	Specia	Diametrul (cm)	Clasa de calitate	Înălțimea (m)	Nr. crt.	Specia	Diametrul (cm)	Clasa de calitate	Înălțimea (m)
51	12	35	1,13		76				
52					77				
53					78				
54	Total = 1,13				79				
55					80				
56					81				
57					82				
58					83				
59					84				
60					85				
61					86				
62					87				
63					88				
64					89				
65					90				
66					91				
67					92				
68					93				
69					94				
70					95				
71					96				
72					97				
73					98				
74					99				
75					100				

**CENTRALIZATOR LOT LEMN FASONAT NR. 21**

U.P. II POLANA STAMPEI  
 u.a. 52 ABC, 43 A, B  
 Canton silvic 12 PR GREBCEL  
 APV 2300019605690

Nr \_\_\_\_\_ din \_\_\_\_\_

RASINOASE					FOIOASE				
SORT. DIM.	MO	BR		VOL	SORT. DIM.	FA			VOL
G I >=35 cm	81,13	22,95		104,08	G I >=41 cm	—			
G II 25-34 cm	20,15	8,06		28,21	G II 25-40 cm	—			
G III 21-24 cm	34,86	2,30		37,16	M I 21-24 cm	—			
M I 15-20 cm	22,71	1,46		24,17	M II 17-20 cm	—			
M II 11-14 cm	—	—			M III 13-16 cm	—			
L. SUBTIRE <=10 cm	—	—			L. SUBTIRE <=12 cm	—			
L. FOC	—	—			L. FOC	—			
<b>VOL. TOTAL</b>	<b>218,85</b>	<b>34,77</b>		<b>253,62</b>	<b>VOL. TOTAL</b>				

SPECIA	>=25 (G I+G II)	<=24	L. FOC	VOL
Molid	161,28	57,57	—	218,85
Brad	31,01	37,6	—	34,77
Fag	—	—	—	
<b>VOLUM TOTAL</b>	<b>192,29</b>	<b>61,53</b>	<b>—</b>	<b>253,82</b>

Intocmit,  
 Gestionar CHITREI BOSNAN

2300010605E90

## CARNET DE MARCARE - INVENTARIERE

Denumire trup padure ..... UP 11 ..... u a 42 ABCEchipa de inventariere este constituită din: 43 AB

Conducător lucrare ..... executare cioplaj .....

Înregistrare carnet ..... aplicare ciocan .....

măsurare clupa ..... înregistrare nr. crt. ....

Data Mo 25 = 161,28 ..... Fila Mo 25 = 57,57

Nr. crt.	Specia	Diametrul (cm)	Clasa de calitate	Înălțimea (m)	Nr. crt.	Specia	Diametrul (cm)	Clasa de calitate	Înălțimea (m)
10	20	37	21,50		65	20	21	10,39	
8	16	33	10,84		66	8	18	2,03	
3	19	31	7,17		68	18	23	13,46	
10	12	40	15,07		69	20	24	14,47	
6	20	28	7,38		70	12	25	9,71	
100	16	27	9,16		71	19	24	9,45	
12	18	30	15,26		72	13	20	2,0	
200	8	40	20,10		33	19	19	1,0	
10	22	29	7,26		34				
10	15	32	10,68		35				
9	13	36	11,90		36				
8	20	34	9,07		37				
8	16	36	9,77		38				
4	11	33	0,99		39				
15					40				
16	Total = 161,28				41	Total = 57,57			
17					42				
18					43				
19					44				
20					45				
21					46				
22					47				
23					48				
24					49				
25					50				

23001.19605690

## CARNET DE MARCARE - INVENTARIERE

Denumire trup pădure ..... UP 11 u.a. 402E

Echipa de inventariere este constituită din: 43AB

Conducător lucrare ..... executare cioplaj .....

Înregistrare carnet ..... aplicare ciocan .....

măsurare clupa ..... înregistrare nr. crt. ....

Data 02.12.25 = 31,01 Fila 02.12.25 = 570

Nr. crt.	Specia	Diametrul (cm)	Clasa de calitate	Înălțimea (m)	Nr. crt.	Specia	Diametrul (cm)	Clasa de calitate	Înălțimea (m)
<del>76</del>	20	31	1,50		76	8	23	1,00	
<del>77</del>	18	39	6,45		77	10	210	1,50	
<del>78</del>	20	28	9,85		78	14	26	0,40	
<del>79</del>	14	29	6,89		79	8	20	0,20	
55					80				
56					81				
57					82				
58	Total = 31,01				83	Total = 3,16			
59					84				
60					85				
61					86				
62					87				
63					88				
64					89				
65					90				
66					91				
67					92				
68					93				
69					94				
70					95				
71					96				
72					97				
73					98				
74					99				
75					100				

32

**CENTRALIZATOR LOT LEMN FASONAT NR.**

U.P. II POIANA STAMPOL

Nr. \_\_\_\_\_ din \_\_\_\_\_

u a 60A, 05C, 61C, 61A

Canton silvic II LAIA TATARULUI

APV 2400014605370

RASINOASE				FOIOASE			
SORT. DIM.	MO	BR	VOL.	SORT. DIM.	FA		VOL.
G I >=35 cm	—	14,65		G I >=41 cm			
G II 25-34 cm	28,26	8,34		G II 25-40 cm			
G III 21-24 cm	36,18	1,56		M I 21-24 cm			
M I 15-20 cm	2,80	1,02		M II 17-20 cm			
M II 11-14 cm	—	—		M III 13-16 cm			
L. SUBTIRE <=10 cm	—	—		L. SUBTIRE <=12 cm			
L. FOC	—	—		L. FOC			
<b>VOL. TOTAL</b>	<b>68,24</b>	<b>28,57</b>	<b>96,81</b>	<b>VOL. TOTAL</b>			

SPECIA	>=25 (G I+G II)	<=24	L. FOC	VOL.
Molid	28,26	38,28	—	68,24
Brad	25,99	2,58		28,57
Fag				
<b>VOLUM TOTAL</b>	<b>55,25</b>	<b>41,16</b>		<b>96,81</b>

Intocmit,

Gestionar DIANA TILDEA



# CARNET DE MARCARE - INVENTARIERE

Denumire trup pădure **24000/19605370** UP

u a

Echipa de inventariere este constituită din:

Conducător lucrare ..... executare cioplaș

Înregistrare carnet ..... aplicare ciocan

măsurare ciupa ..... înregistrare nr. crt.

Data **Mo 22h = 29,26**

Fila **Mo 22h = 38,98**

Nr. crt.	Specia	Diametrul (cm)	Clasa de calitate	Înălțimea (m)	Nr. crt.	Specia	Diametrul (cm)	Clasa de calitate	Înălțimea (m)
6	16	27	552		26	7	16	20	350
3	16	29	424		27	6	18	17	270
4	20	26	424		28	10	18	15	450
2	16	31	232		29	6	12	24	324
5	18	20	633	-	30	10	18	18	460
3	20	29	264		31	6	16	23	396
7	12	35	715	-	32	5	17	23	250
4	16	32	129	-	33	5	16	18	205
8	20	26	105		34	8	20	17	360
10	6	27	35		35	10	12	19	340
11					36	6	20	18	306
12	Total = 29,26				37	1	8	22	30
13					38	2	12	23	60
14					39	1	8	20	25
15					40	1	14	17	32
16					41	Total = 38,98			
17	42								
18	43								
19	44								
20	45								
21	46								
22	47								
23	48								
24	49								
25	50								

Dist. Jigmeaf luncă

Spl. District Budei Ican

St. LOKVLAO SCL





NEW LOGS  
D.S. 2008  
LAC/RIE/MAE/LE/MAE  
DUM. AUT  
SPY 2100/10-1000  
MAGS 23 1 23 2008  
BENG 1000 10 10 10  
TOTA 1000 10 10 10  
MOL. CHUCKI BOKEM  
1000/1000

ПИМ 95704881  
 Д.С. ДОБРА  
 ЛІЦЕНЗІЯ НА ПІДПИСАНОМУ  
 ДУМ АУТО  
 № 24 000 00 00 650

№	Г/С	С/С	ТОТАЛ
1	215	182	397
2	123	113	236
<b>TOTAL</b>	<b>338</b>	<b>295</b>	<b>633</b>

пр. СМЕР. ДОБРА  
 074924230







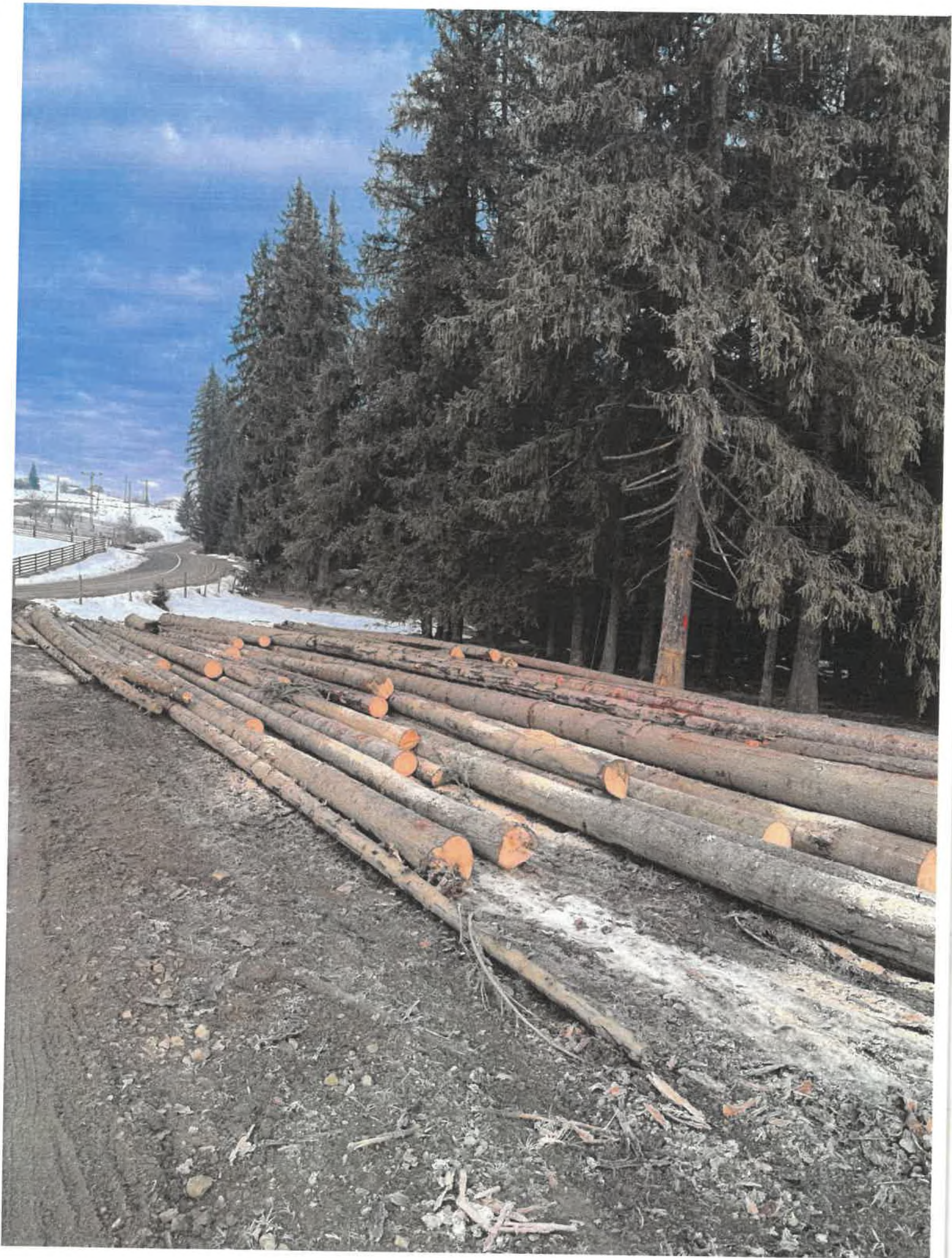



Plan V. STANPEI  
D.S. BOZNA  
Licitatie masa lemnoasa  
DZAM AUTO  
APD D:000 06.06.650

	>24	<24	TOTAL
Maks	10.00	12.00	22.00
Sred	1.00	1.00	2.00
TOTAL	11.00	13.00	24.00

prod. confecti Boznan  
034-824230

